

小金井市の財政基礎知識

平成27年度

決算をベースに



本日のプログラム・・・

目的別歳出をベースに
市政の課題・話題に飛び
時間をさかのぼり
空間を越えます。

要はちゃんとした目次が
できないぐらいカオスです。
歳入と市債残高まで説明したい
のですが、どこまでいけるか。。。
途中質問OKです。
リラックスして
楽しく聞いてください。



財政分析の視点

項目軸：

マクロ：民生費、衛生費、市税・・・

ミクロ：個別の事業・項目

⇔ 事業成果・統計

決算カード(300項目)
市町村決算調(300項目)

予算書・決算書
(3500項目)

事務報告書
統計

時間軸：以前との比較

長期トレンド：20~30年の推移

直近比較：前年度、予算決算比較

地域軸：他の市との比較

マクロ：全国平均、類似団体平均

ミクロ：26市、近隣市

決算カード(300項目)
市町村決算調(300項目)

小金井市の人口の推移

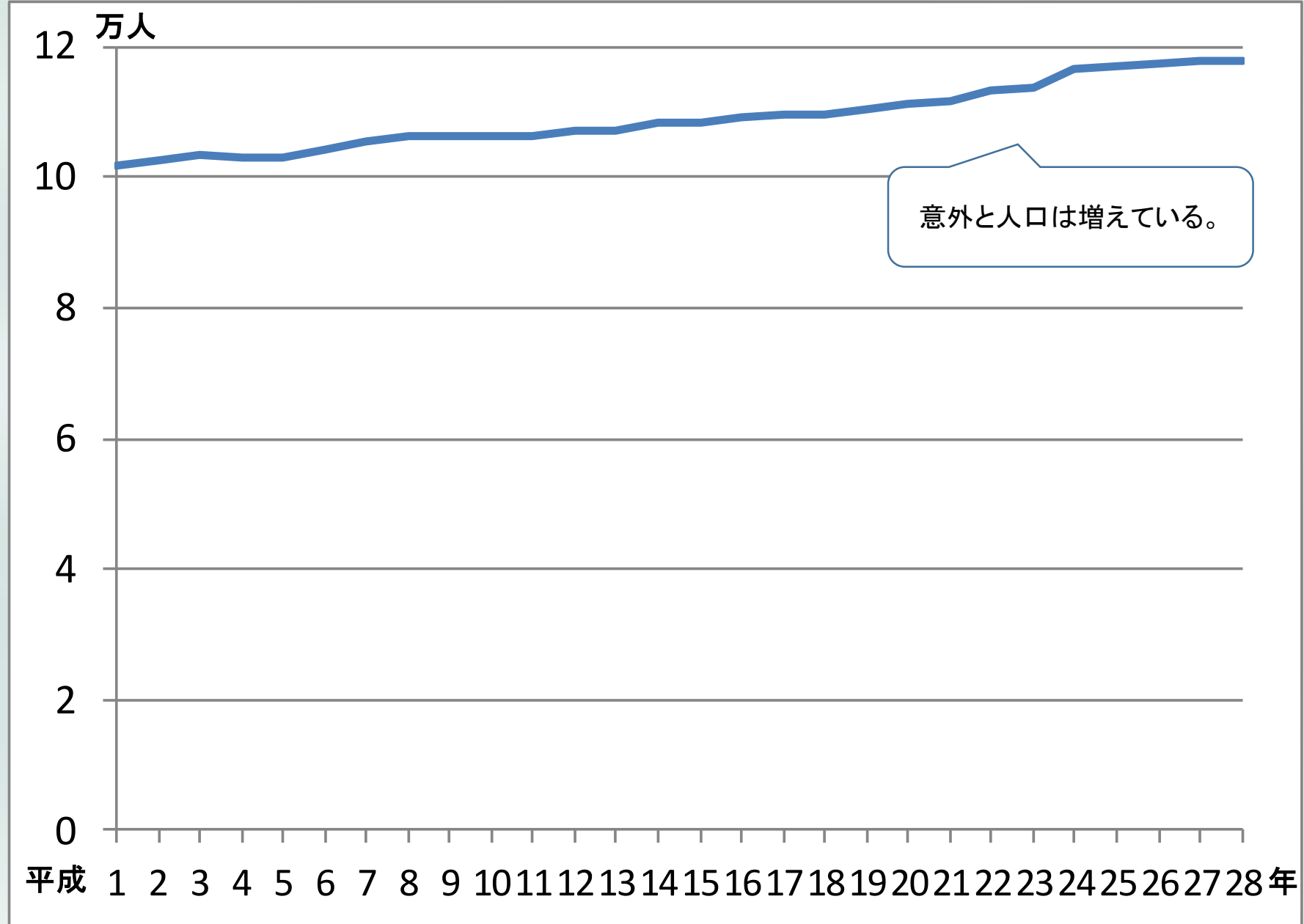

データ元: 決算カード及び小金井市HP

目的別歳出の構造

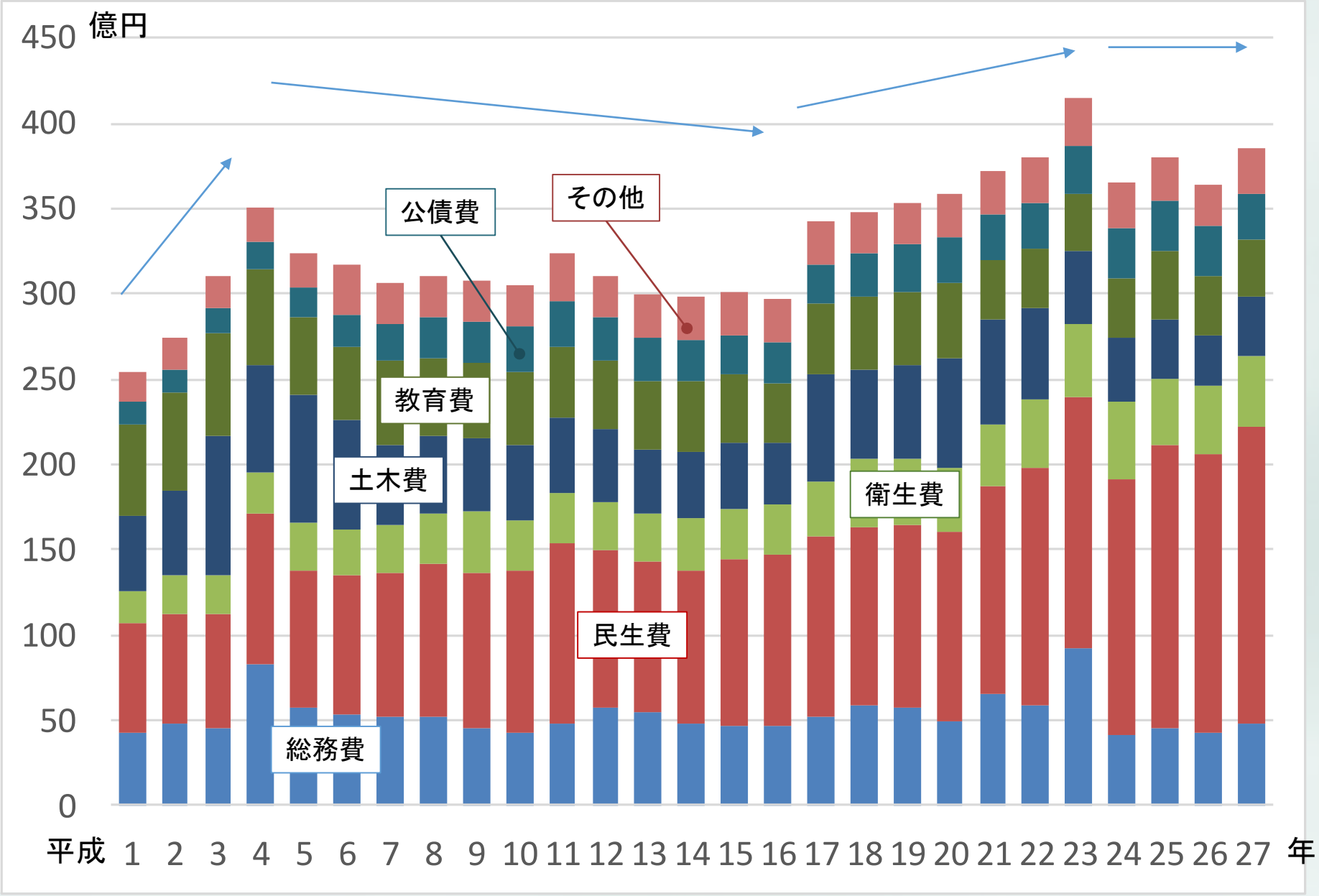

データ元: 決算カード

目的別歳出の各項目のトレンド

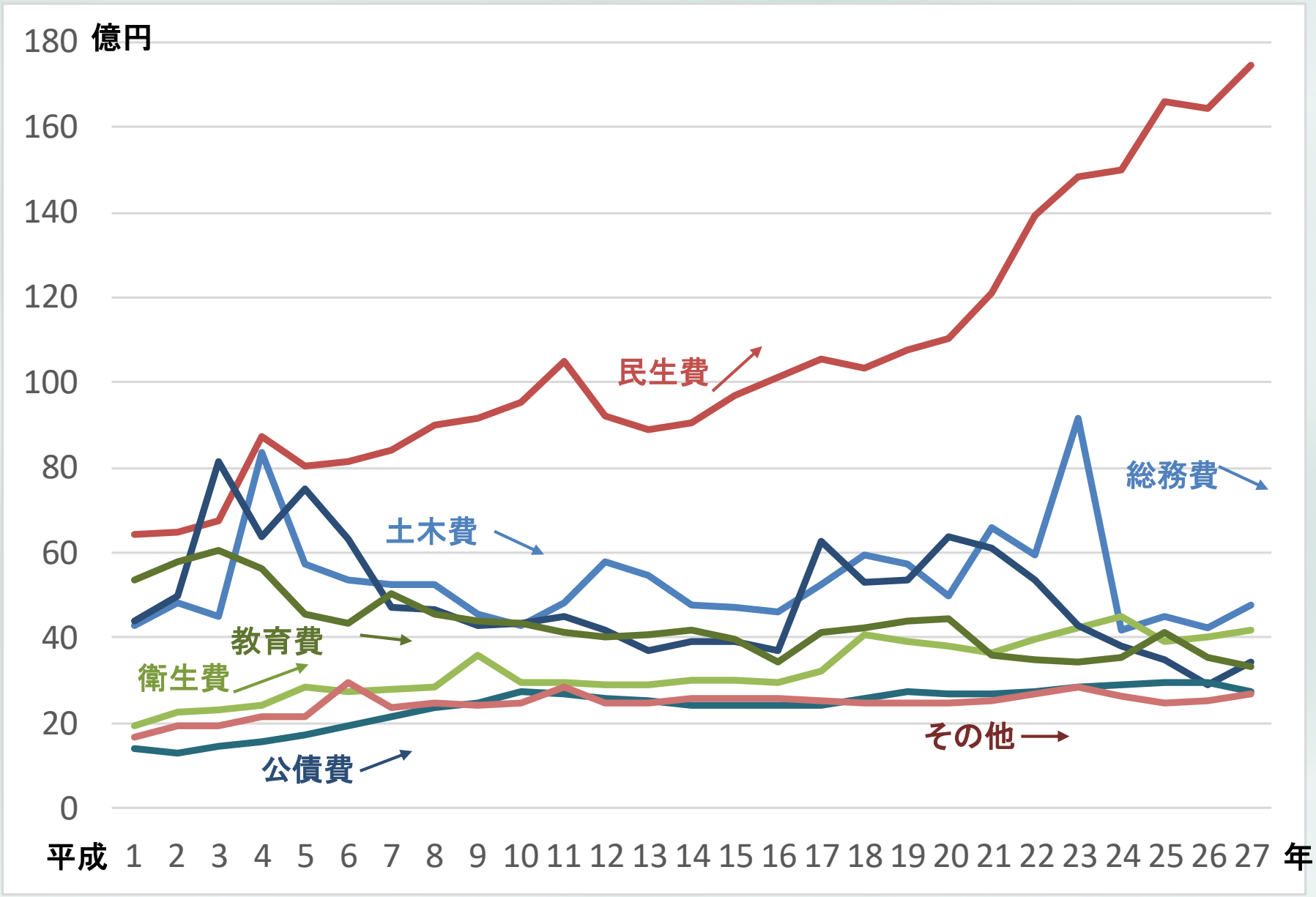

データ元: 決算カード

歳入の構造

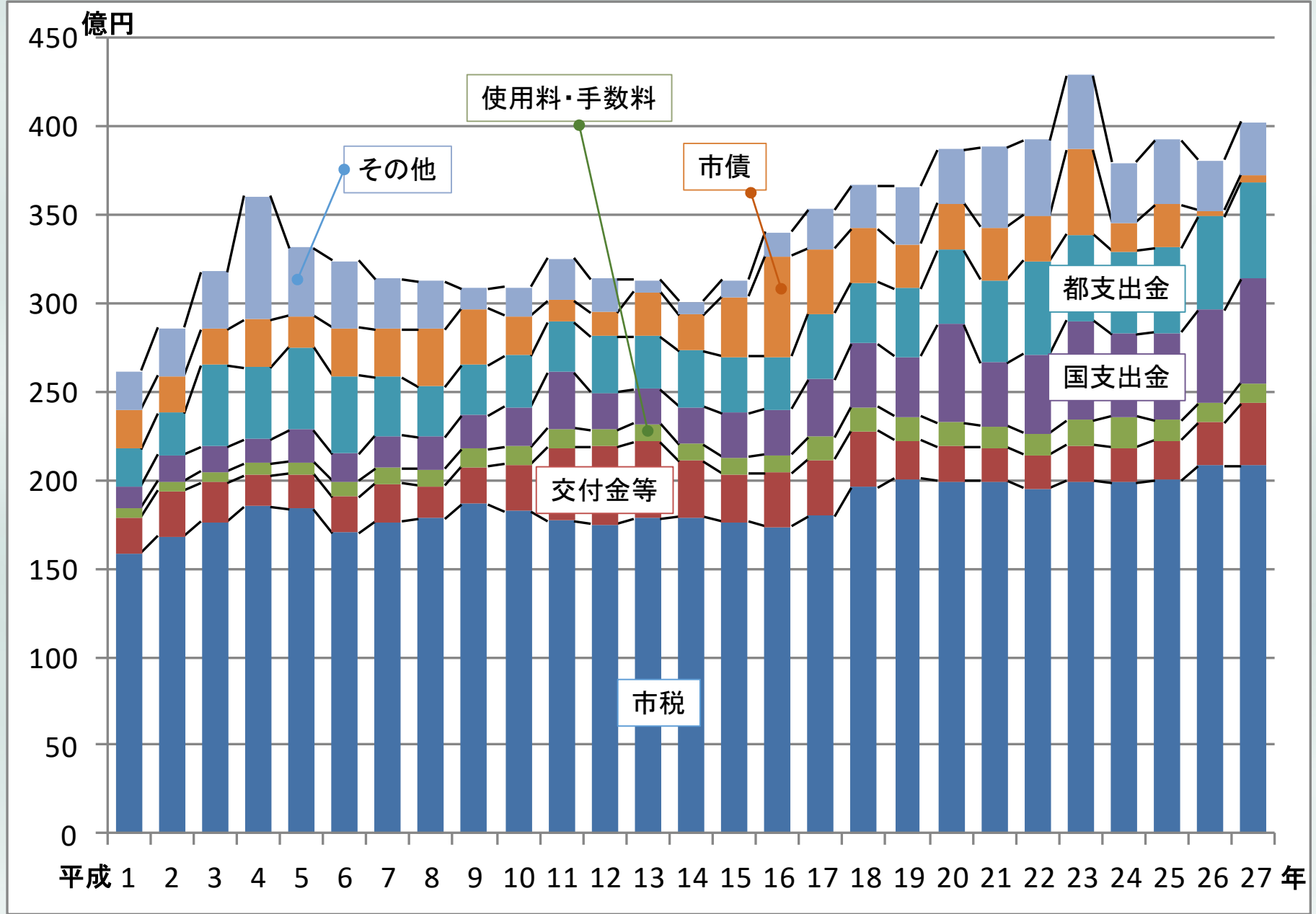

データ元: 決算カード

歳入の項目別のトレンド

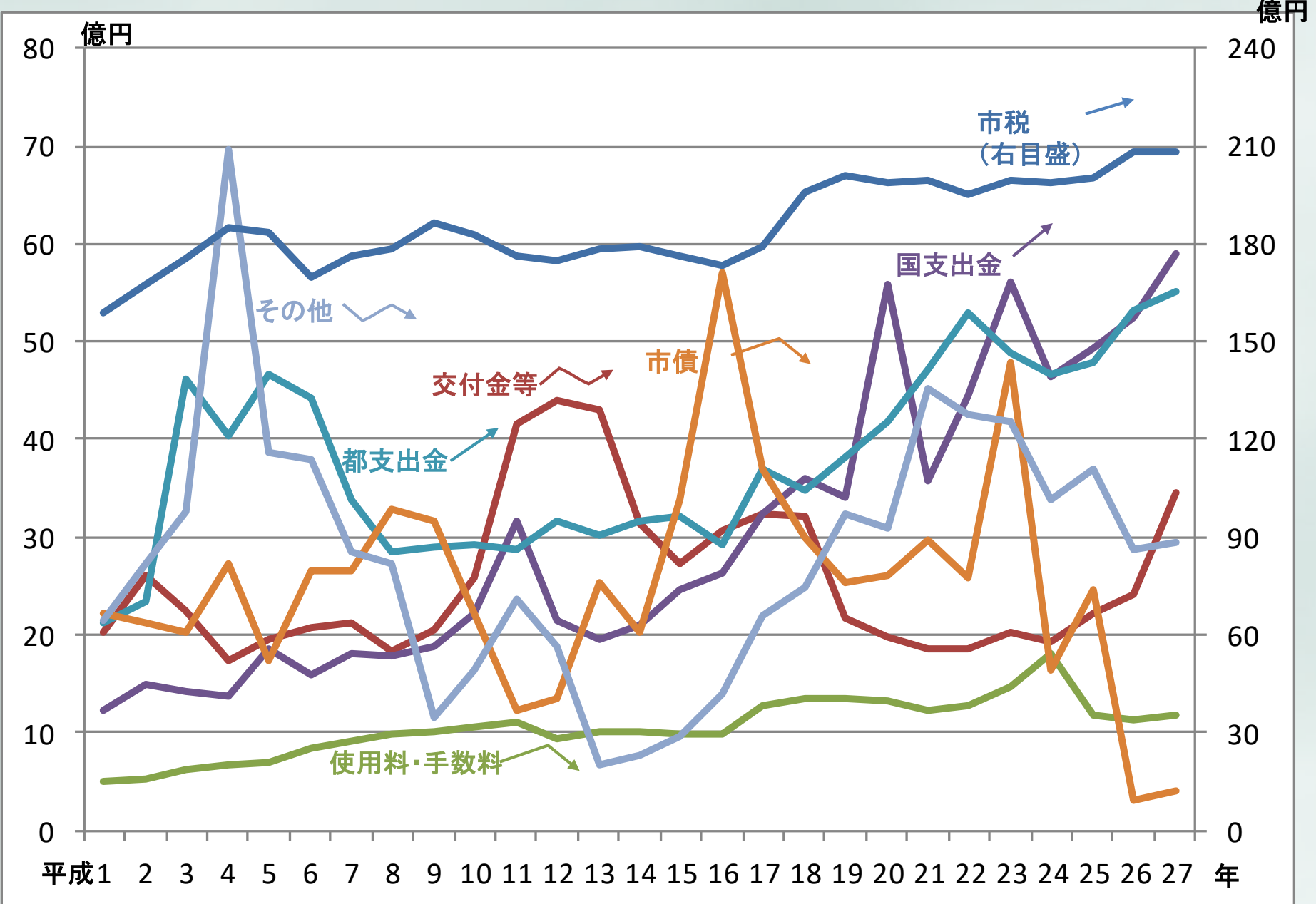

データ元: 決算カード

前年度との比較：

歳入(平成27年度) 歳入(平成26年度) 歳出(平成26年度) 歳出(平成27年度)

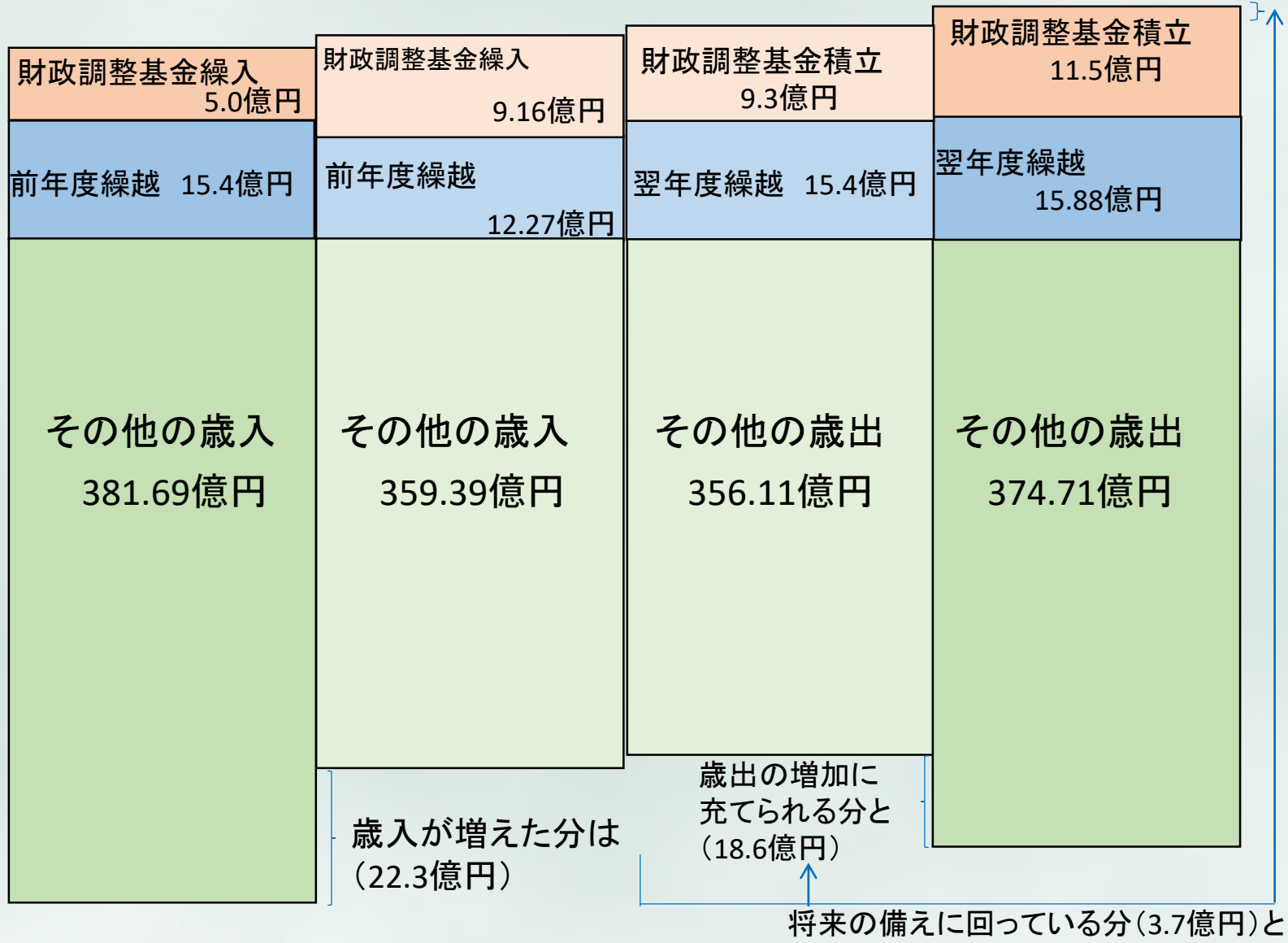

前年度との比較（歳入）

固定資産税 +1.07億円
法人市民税 Δ 0.88億円
負担金 +0.32億円

児童福祉費関連 +3.50億円
 都市計画費関連 +0.98億円
 統計調査委託 +0.53億円
 市町村総合交付金 +0.49億円
 選挙費 Δ 0.34億円
 教育費補助金 Δ 0.42億円
 都道委託金 Δ 1.23億円

児童福祉費関連 +2.51億円
 都市計画費関連 +2.50億円
 地域活性化交付金 +0.86億円
 生活保護費負担 +0.44億円

増えた項目 減った項目



寄付金 Δ 0.72億円
 諸収入 Δ 0.43億円

地方交付税 Δ 0.68億円
 配当割交付金 Δ 0.40億円
 利子割交付金 Δ 0.25億円
 地方譲与税 +0.36億円
 自動車取得 +0.21億円

赤文字は一般財源
 黒文字は特定財源

前年度との比較（歳出）

清掃費

塵芥処理費 +3.1億円
 環境衛生基金 △1.0億円
 商工費 +0.96億円
 消防費 災害対策費1.57億円

庁舎建設基金 +2.2億円
 徴税費 +0.71億円
 人口統計調査 +0.56億円

再開発補助 +2.80億円
 区画整理事業+2.66億円
 3.4.12号線新設+0.98億円
 都市公園整備 △0.76億円
 都道134号線整備△0.54億円

民間保育園助成など+7.64億円
 私立幼稚園補助 +2.30億円
 学童保育費 +2.07億円
 障害者福祉費 +1.76億円
 生活保護費 +0.75億円
 子育て世代臨時交付金△0.76億
 臨時福祉給付金△0.71億円

増えた項目 減った項目

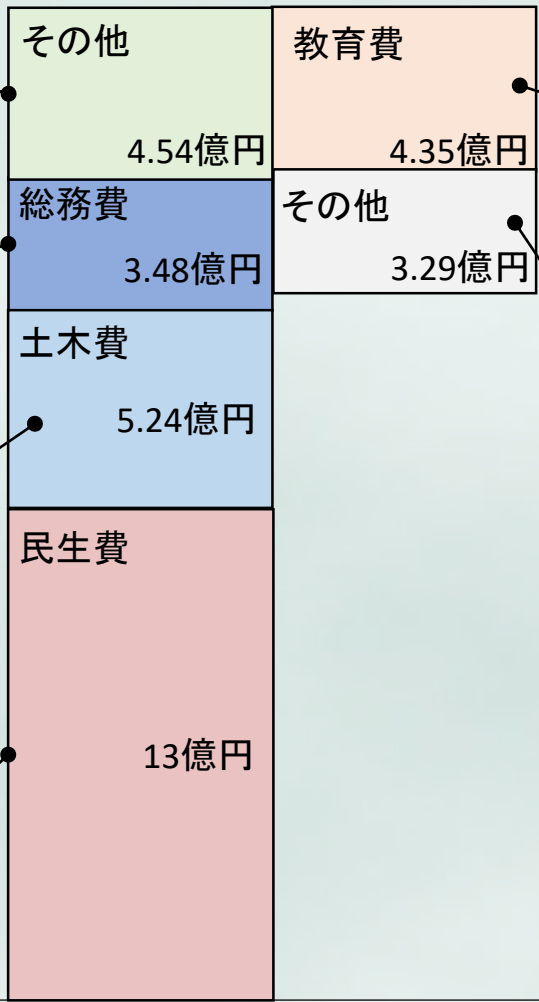

私立幼稚園補助△2.43億円
 人件費 △1.17億円
 中学校施設整備 △1.36億円

労働費
 緊急雇用創出 △1.21億円
 公債費 △1.98億円

黒文字は特定財源
 と紐づいているもの

総務費の推移



データ元: 決算カード

庁舎関係経費の比較

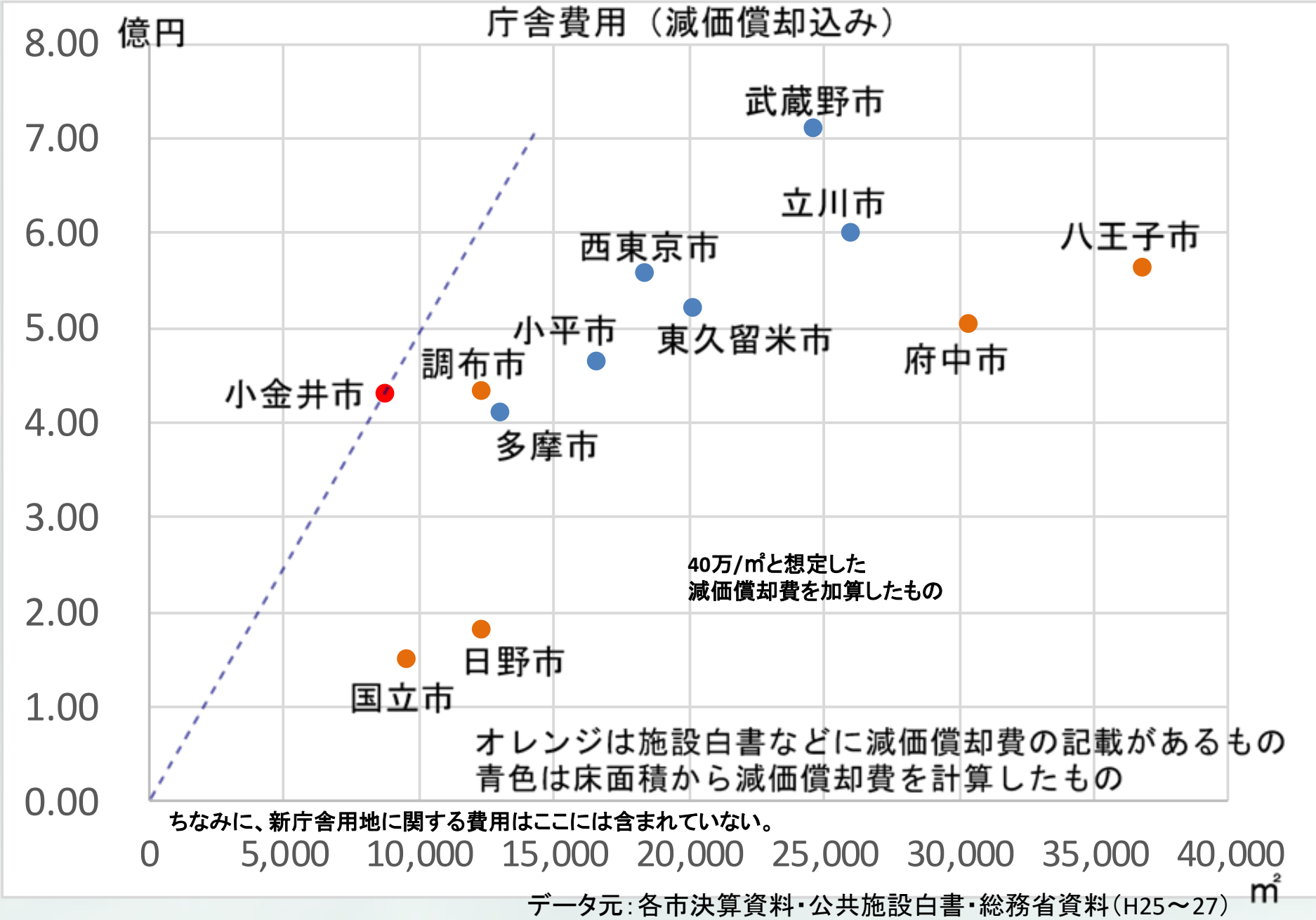

ホール関係経費の比較

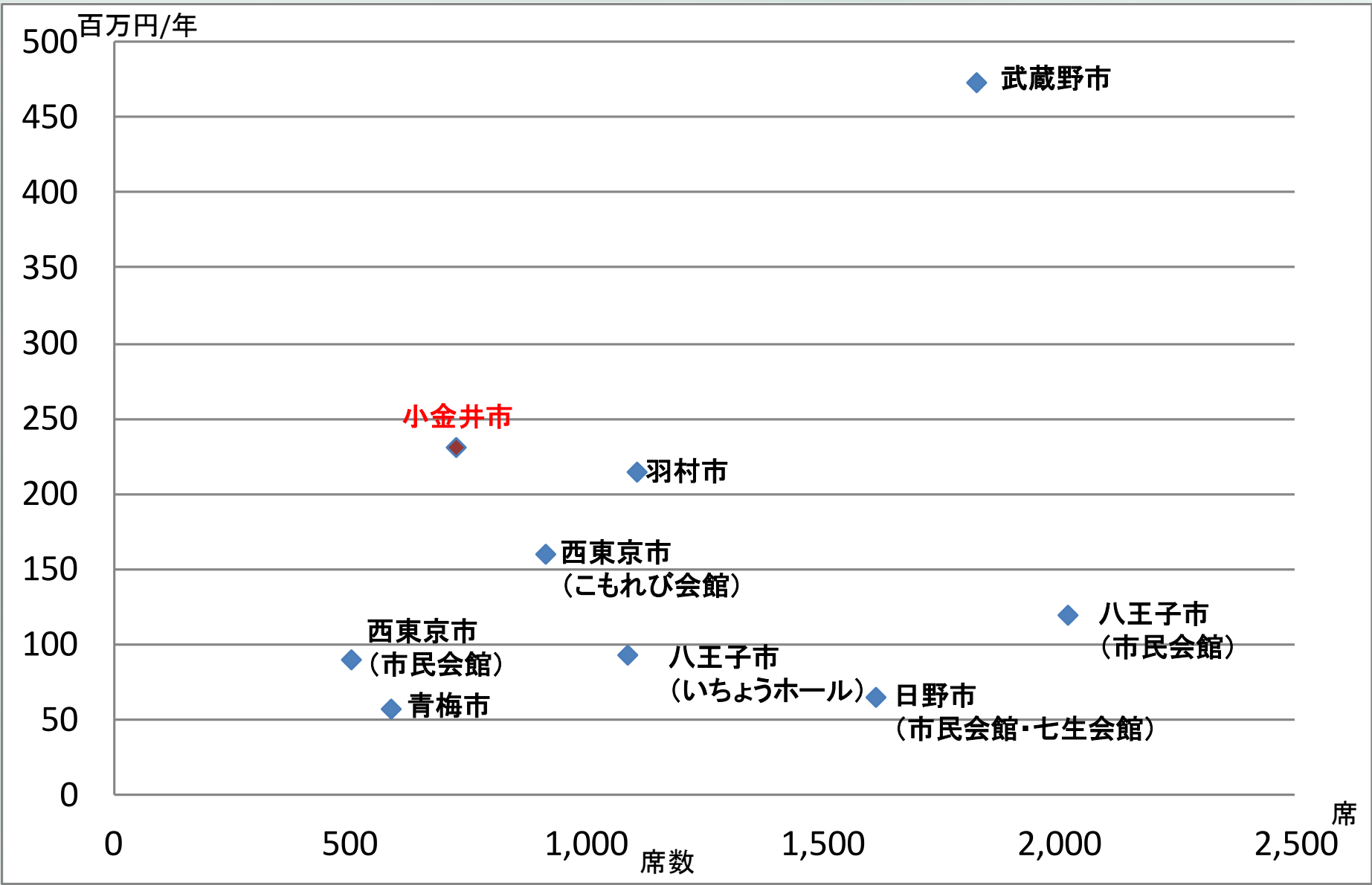

データ元: 各市決算書・予算書(平成23~25年度)など

民生費の推移

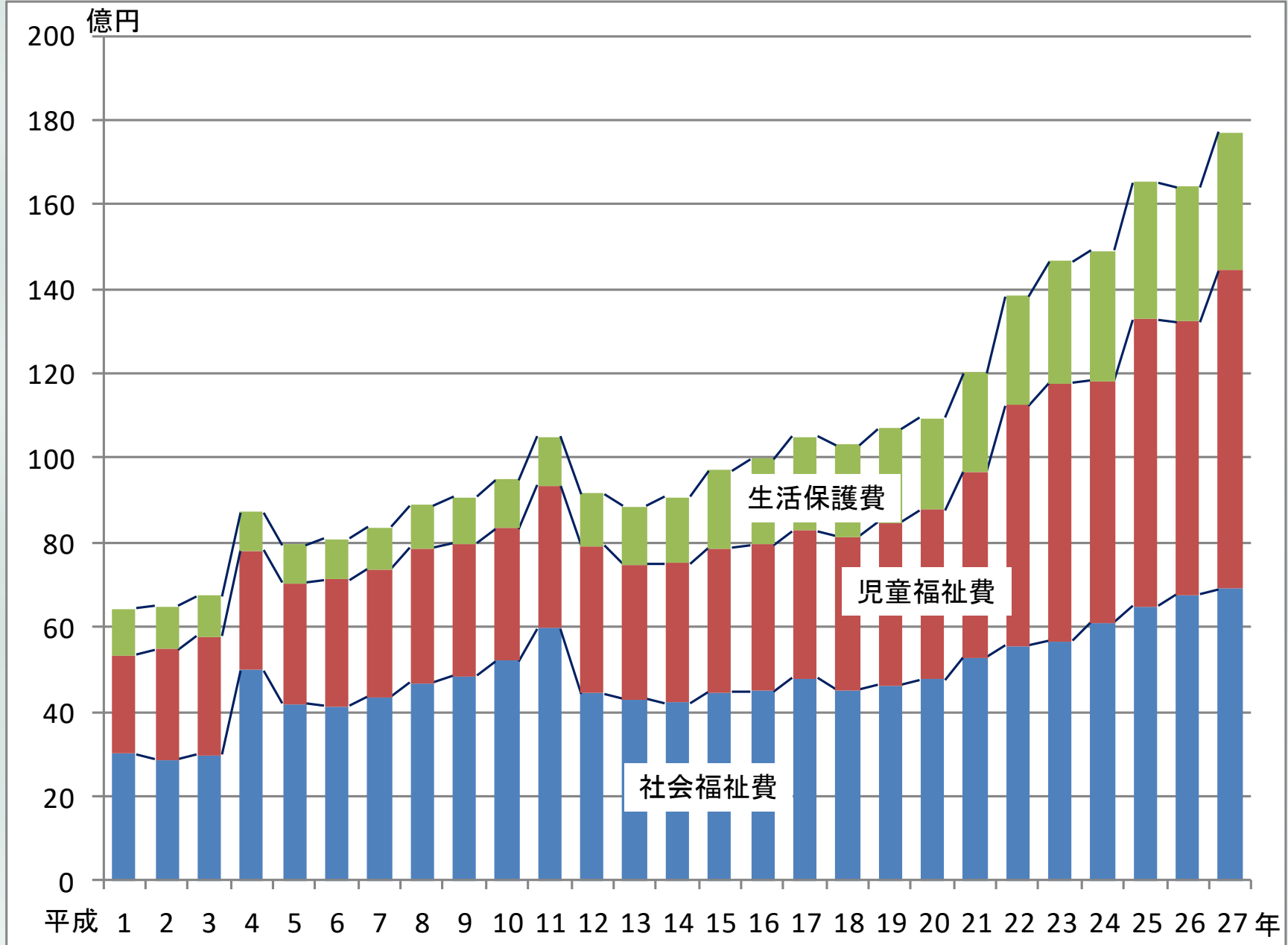

民生費の推移

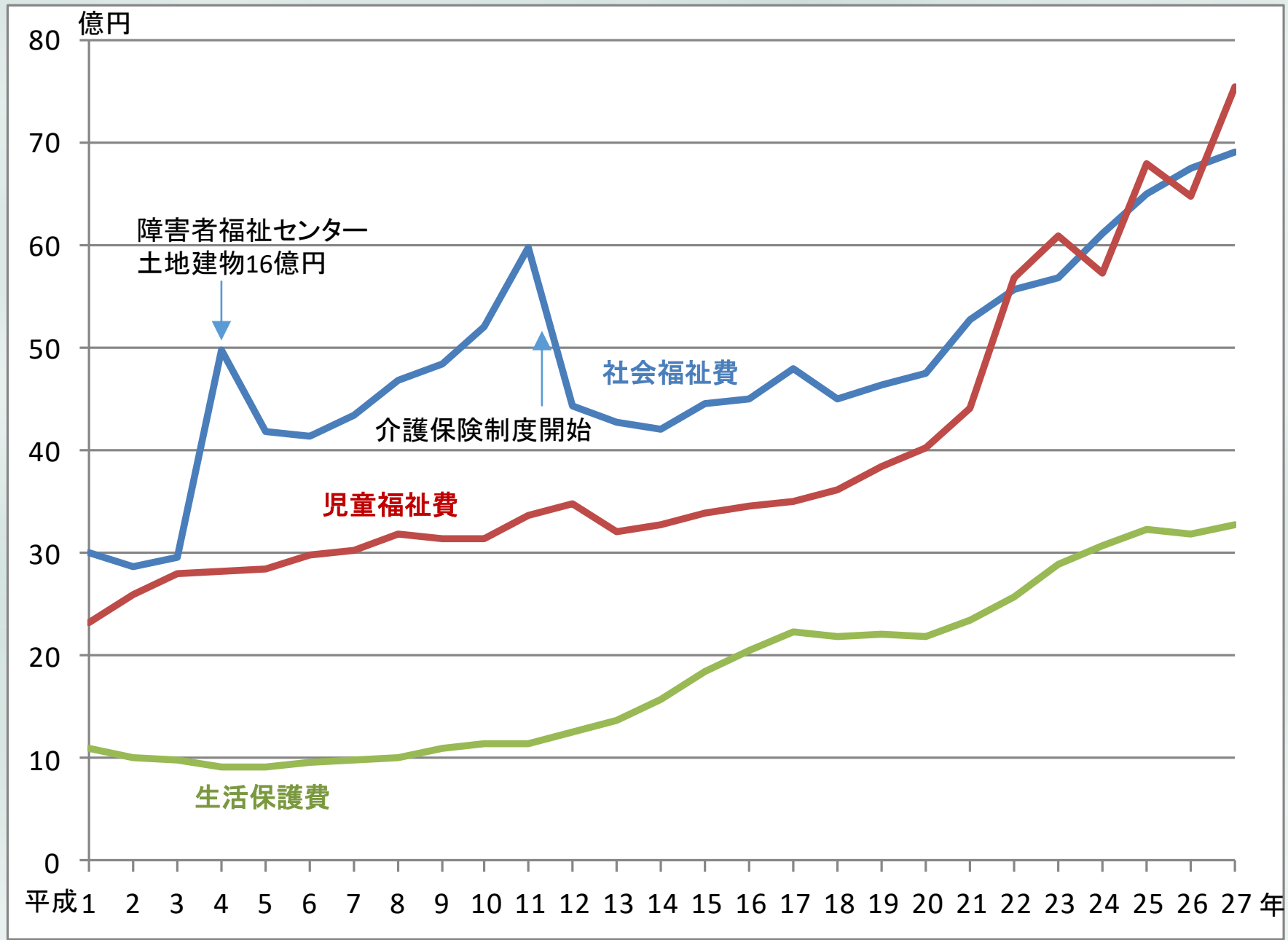

民生費の推移

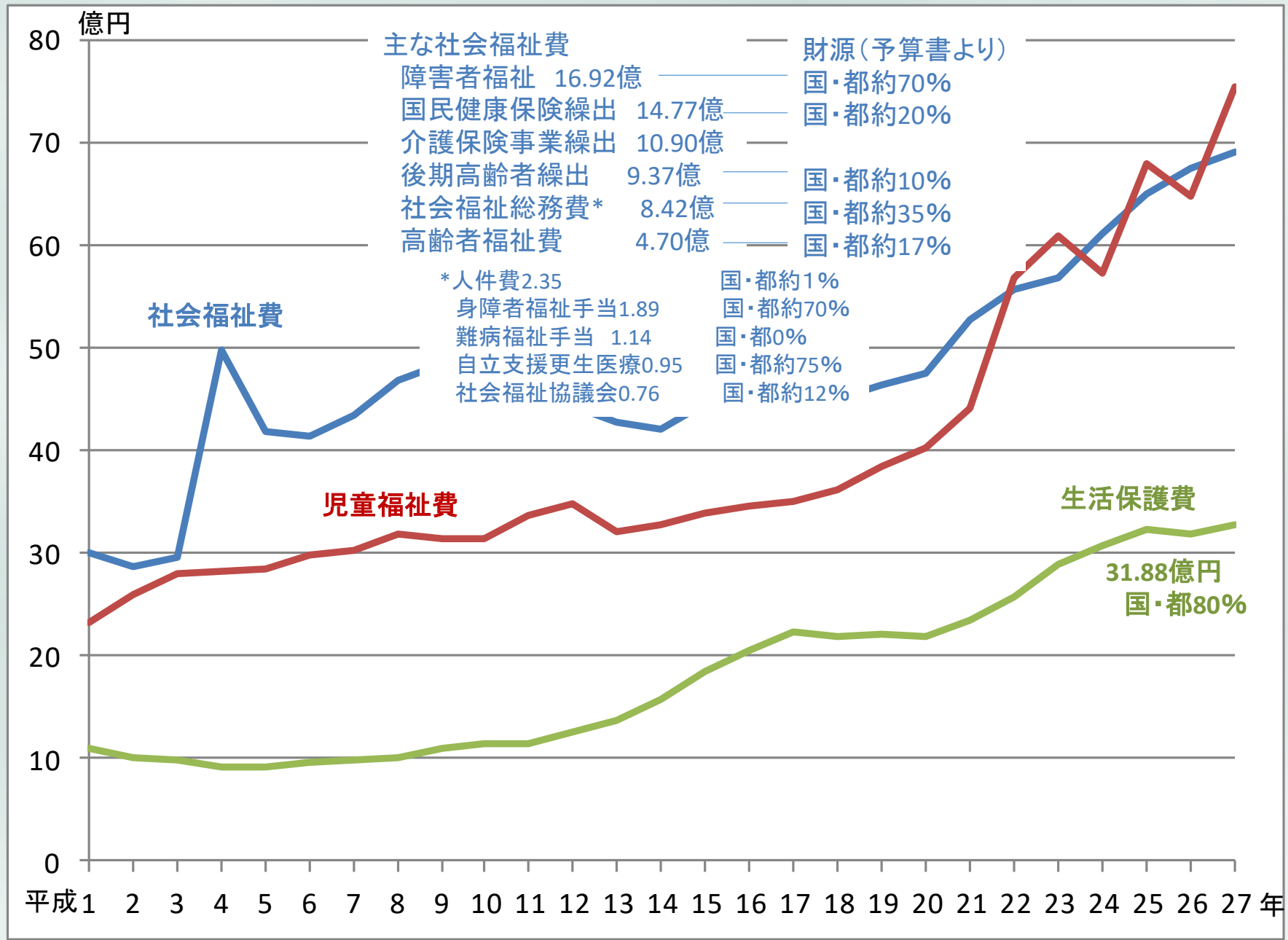

データ元: 決算書・予算書

社会福祉費の推移

+1.45億

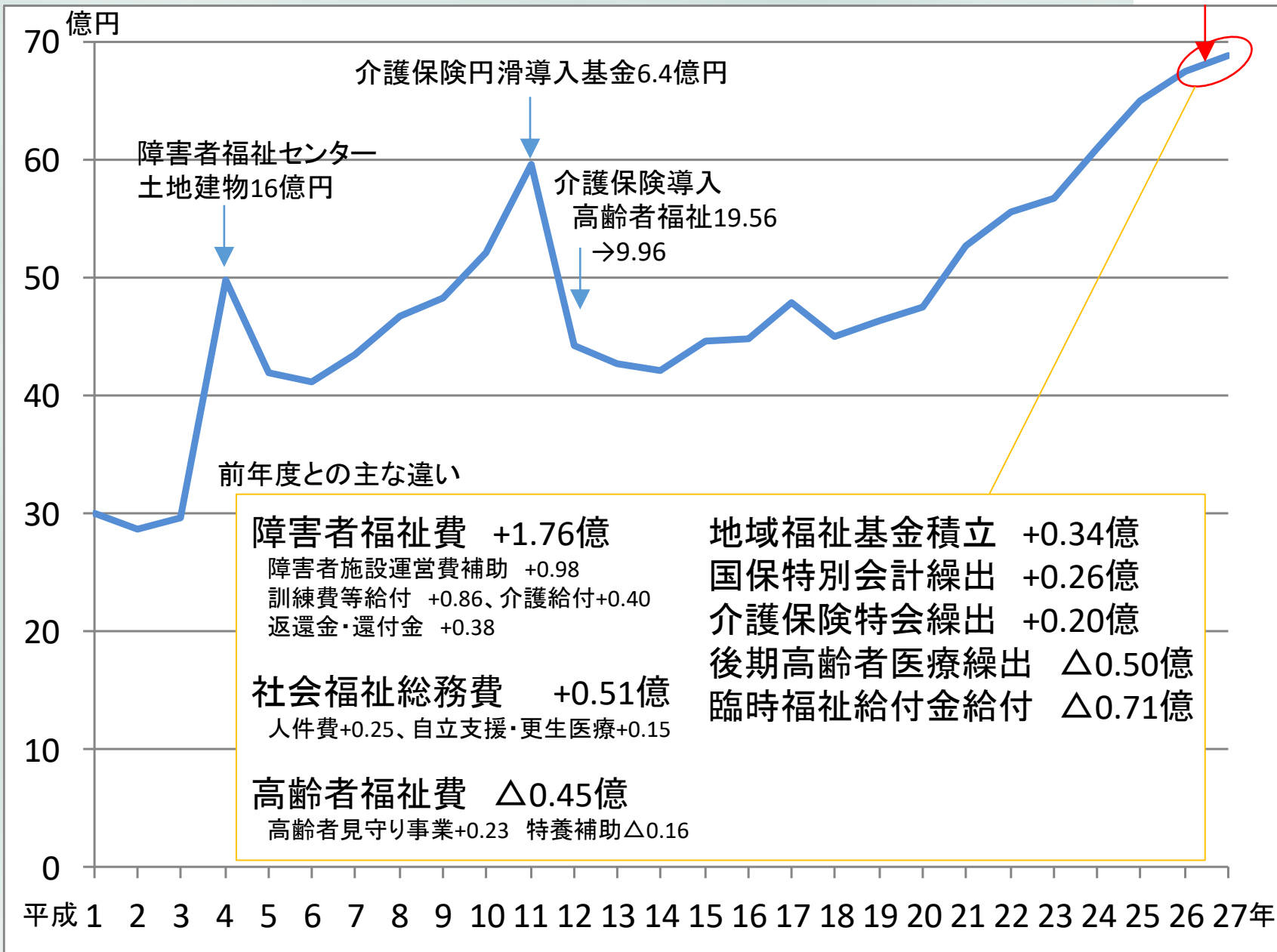

高齢者費用の推移

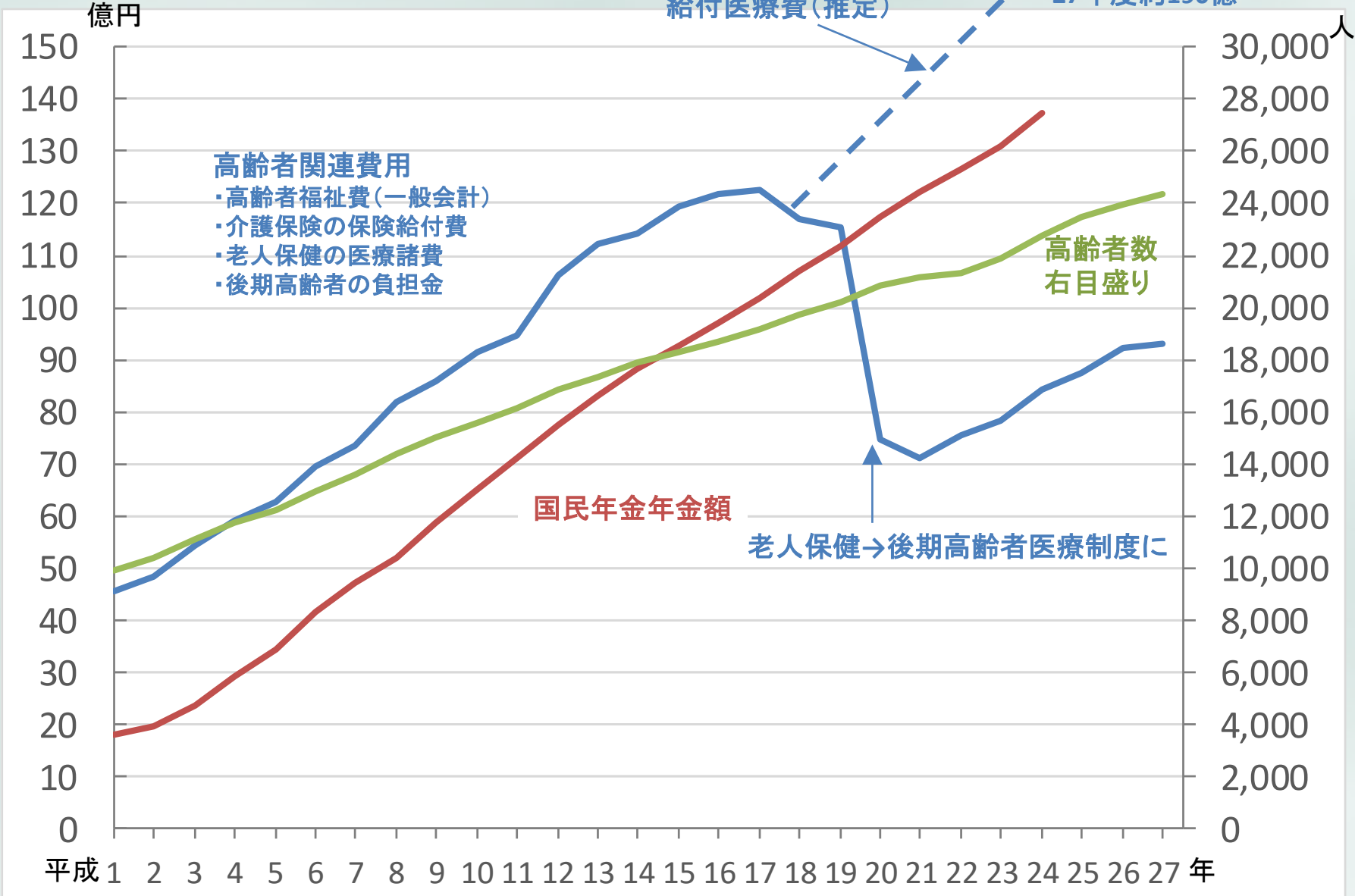

データ元: 決算書・小金井の統計・決算カード

高齢者福祉費用の比較

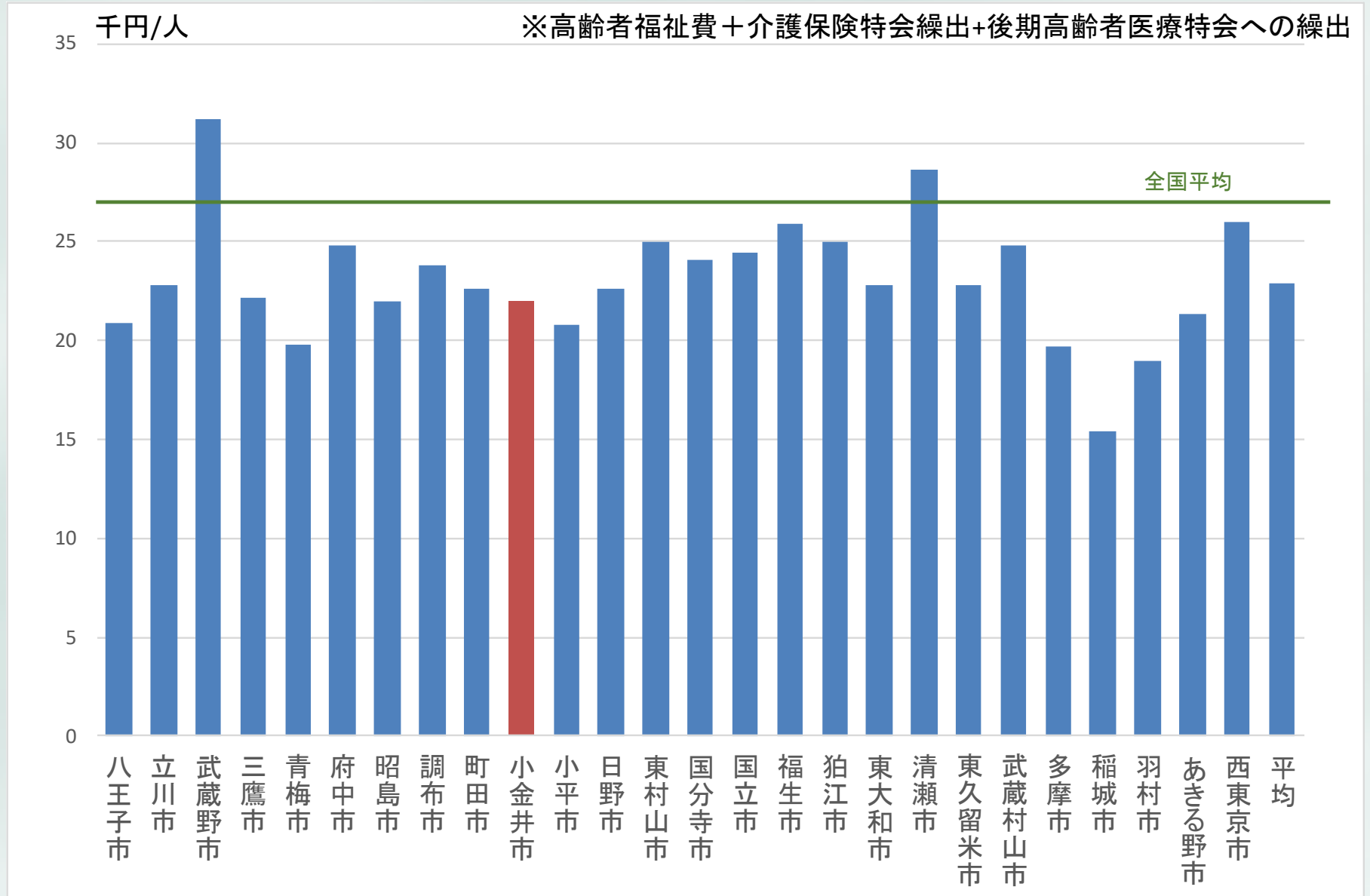

社会福祉費用の比較

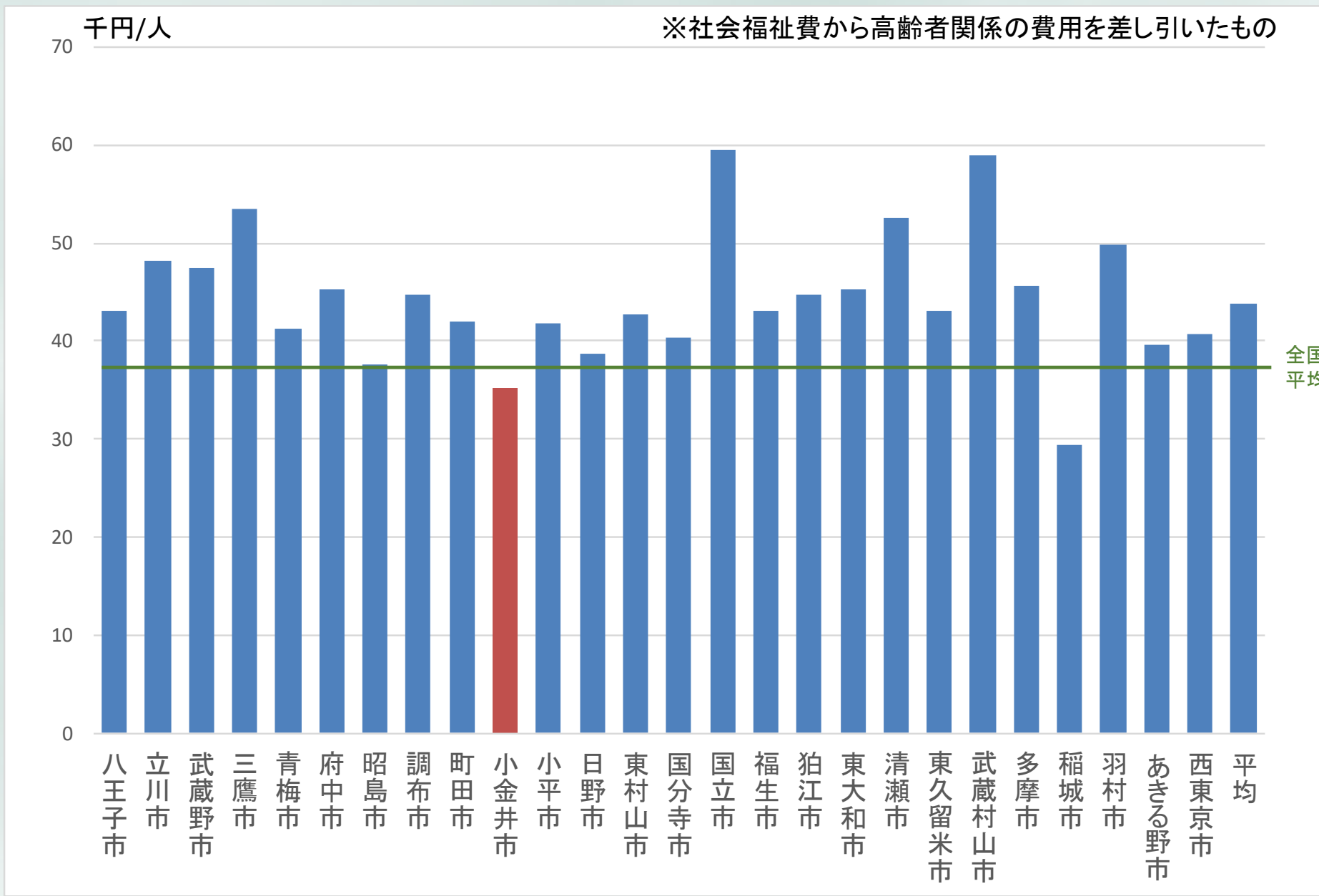

データ元: 平成26年度市町村決算状況調

障害者関連費用

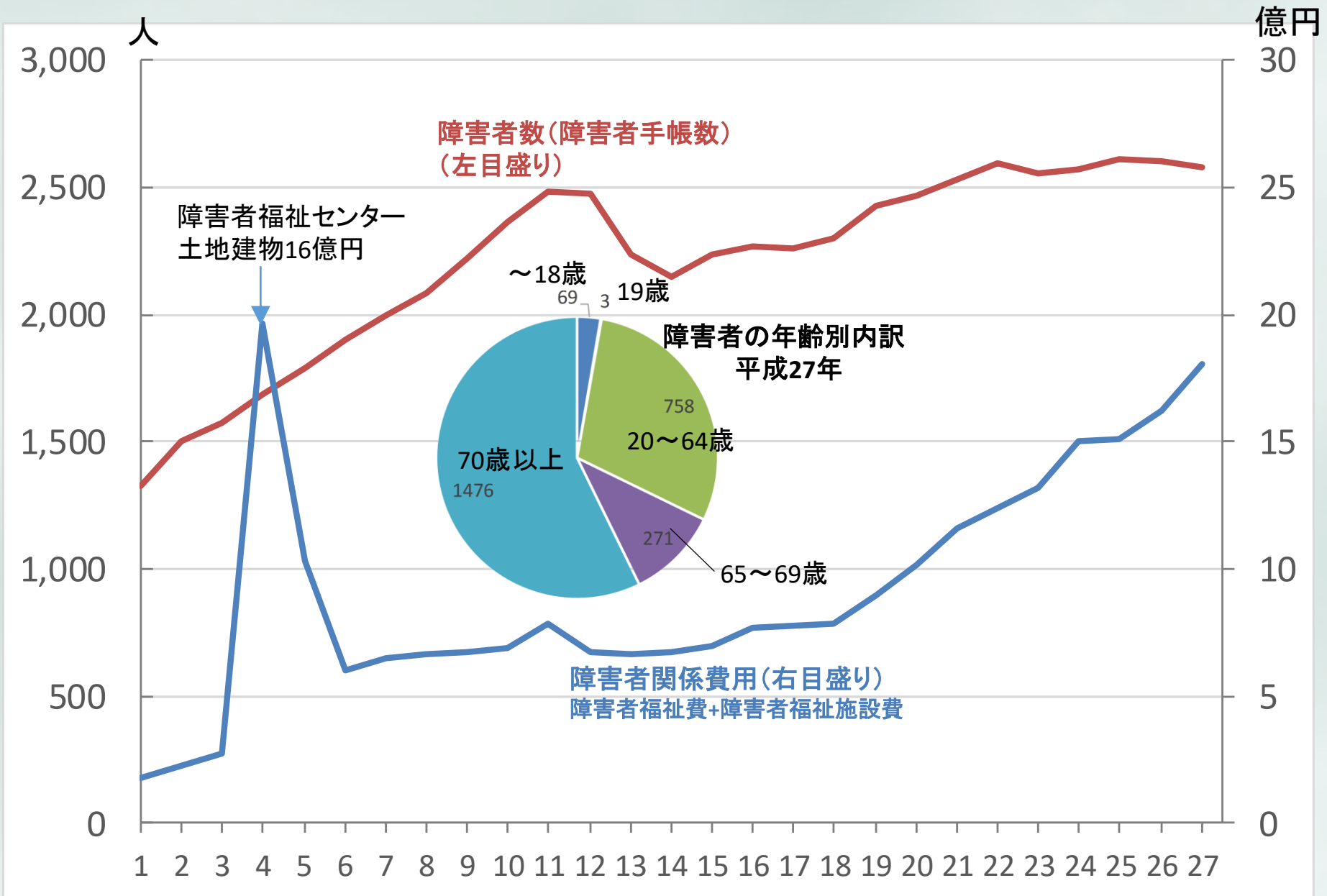

データ元: 決算書・事務報告書・統計書

児童福祉費の推移

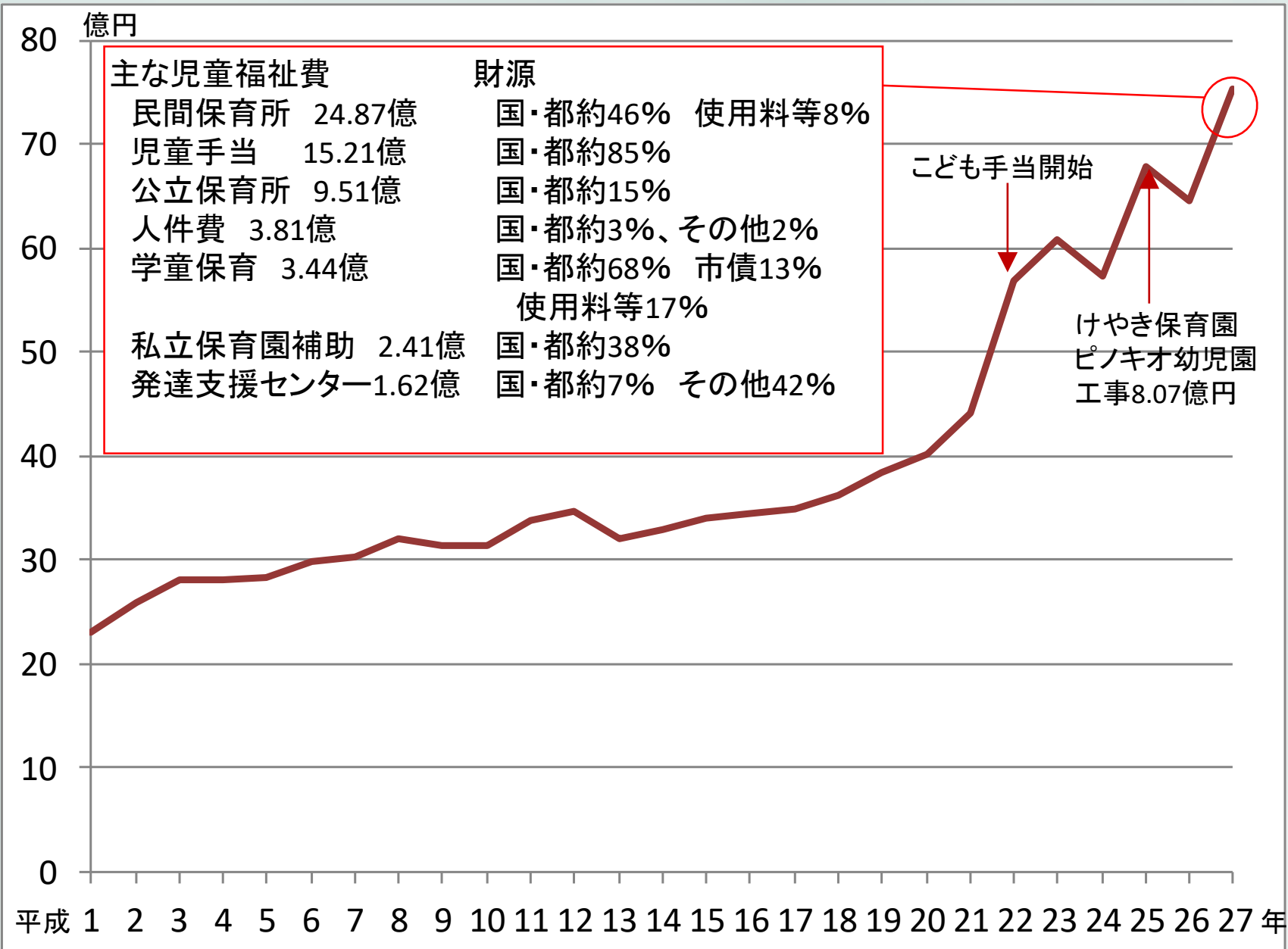

データ元: 決算書・決算カード・予算書

児童福祉費の推移

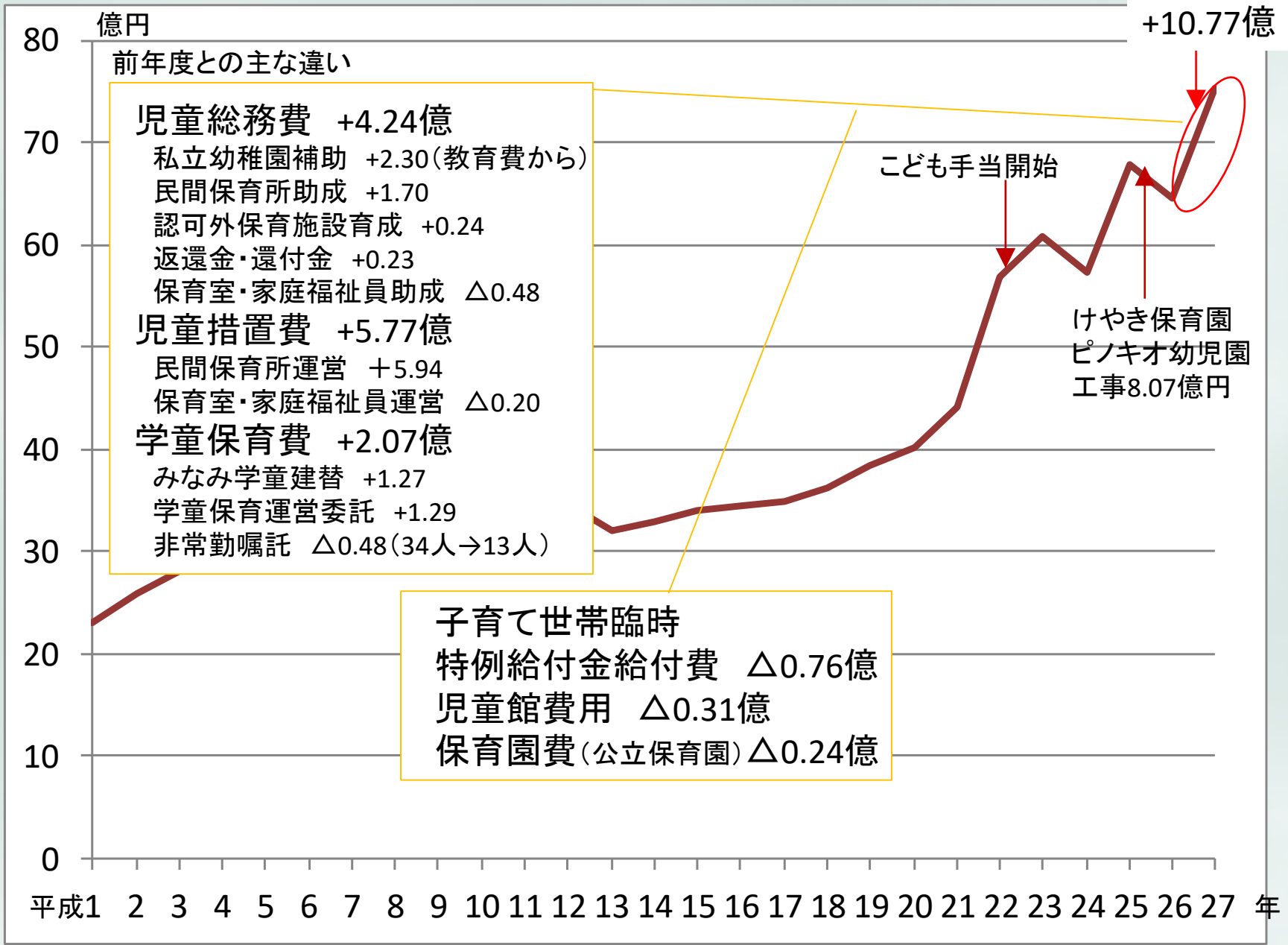

保育園児数・待機児童数

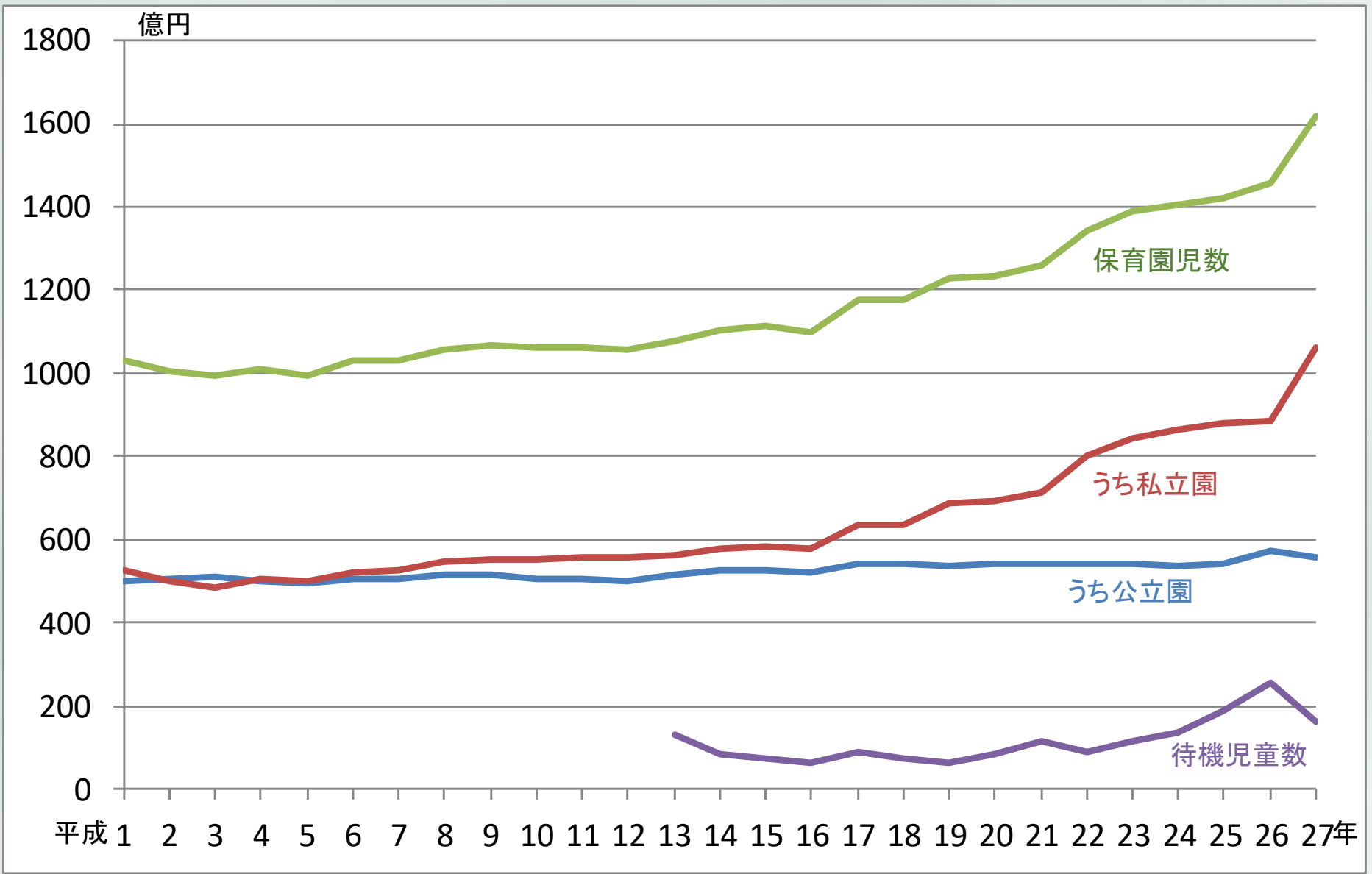

データ元: 統計書・東京都HP等

待機児童について

平成24年度待機児童発生率

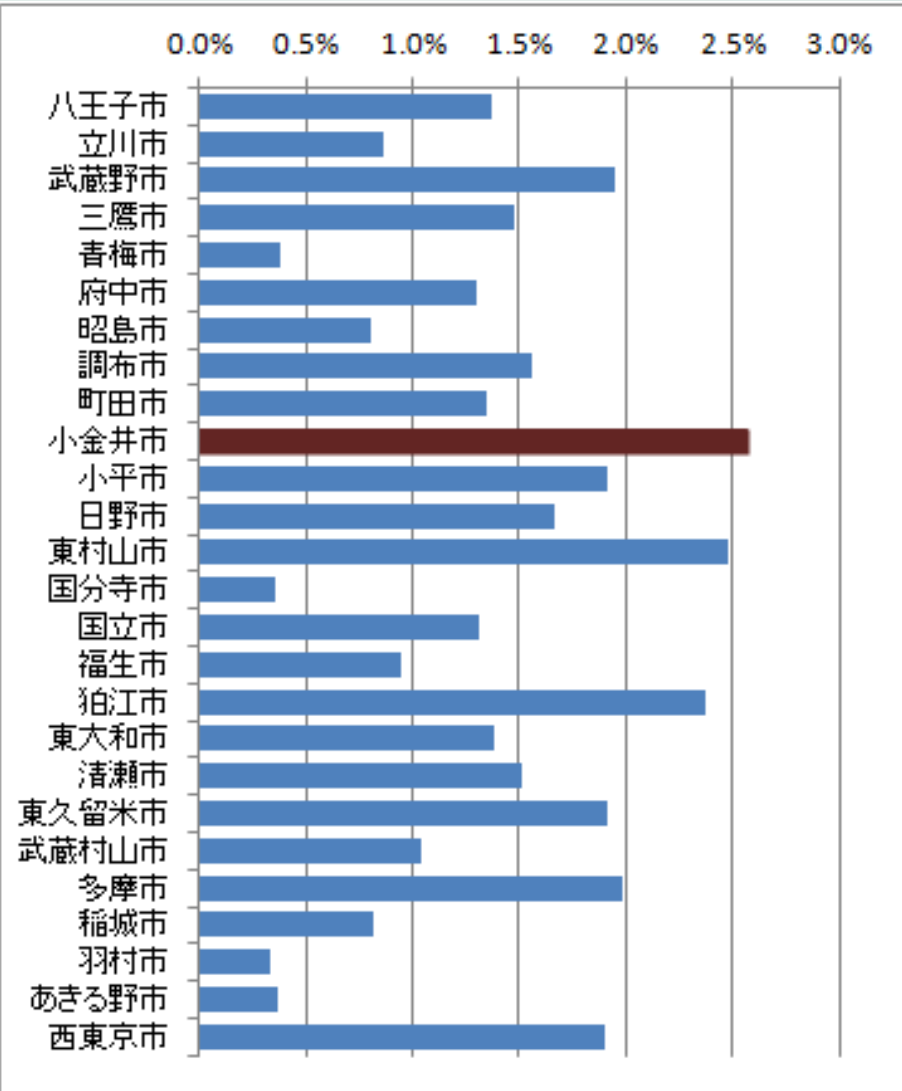

データ元: 東京都HP

平成24年度待機児童発生率と定員数

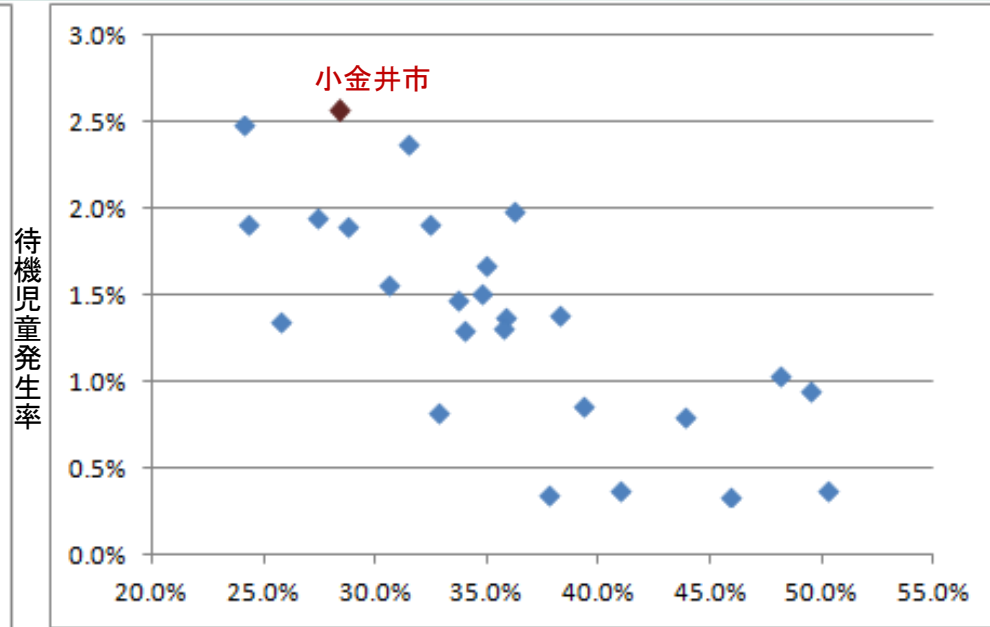

保育園の定員数/未就学児童数 データ元: 東京都HP

定員が少ないほど待機児童発生率が高いことがわかる。

→ 保育園を整備しても待機児童は減らないという言説は間違い

待機児童について

0～4才児の推移（平成11年を100とする）

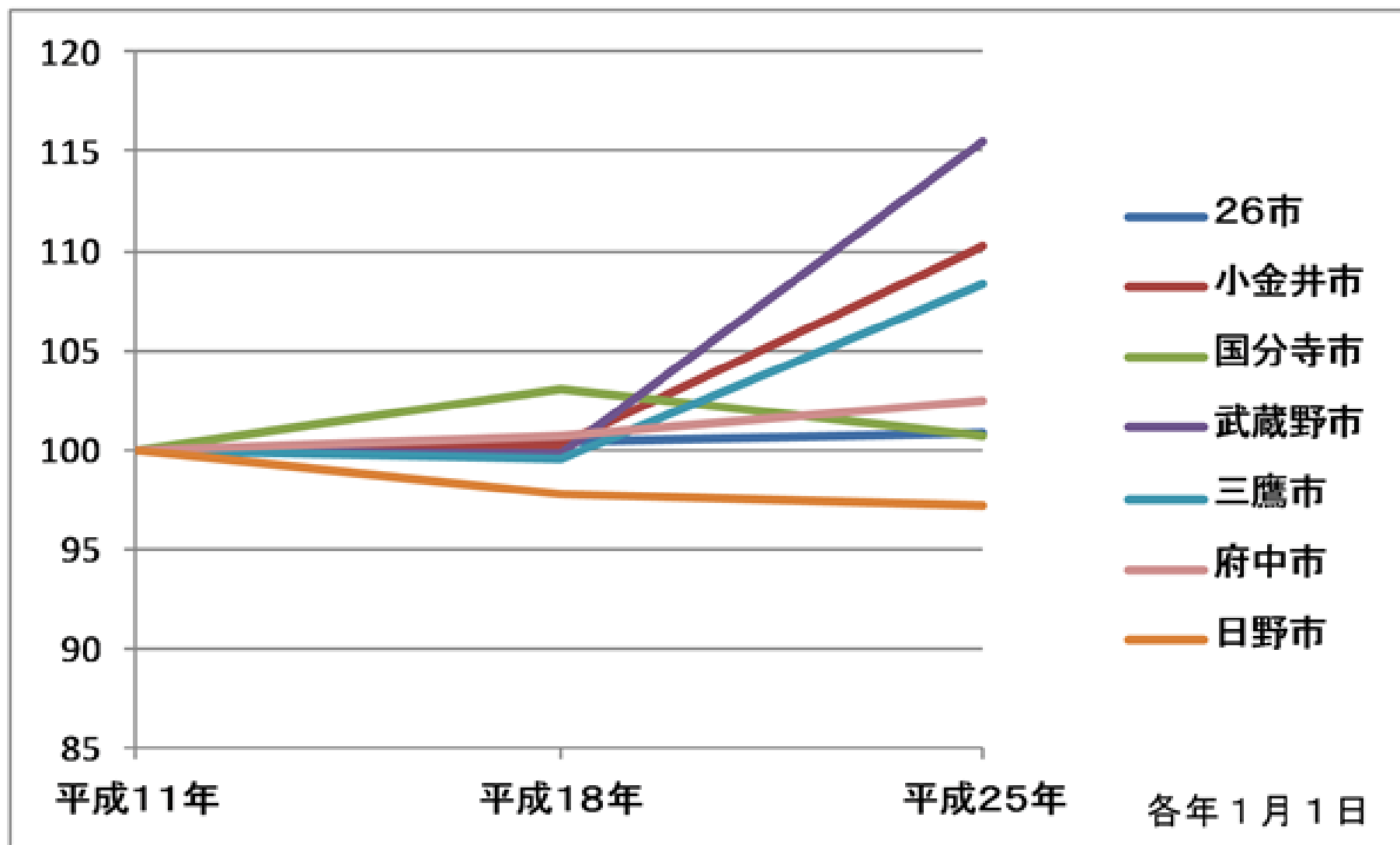

待機児童について

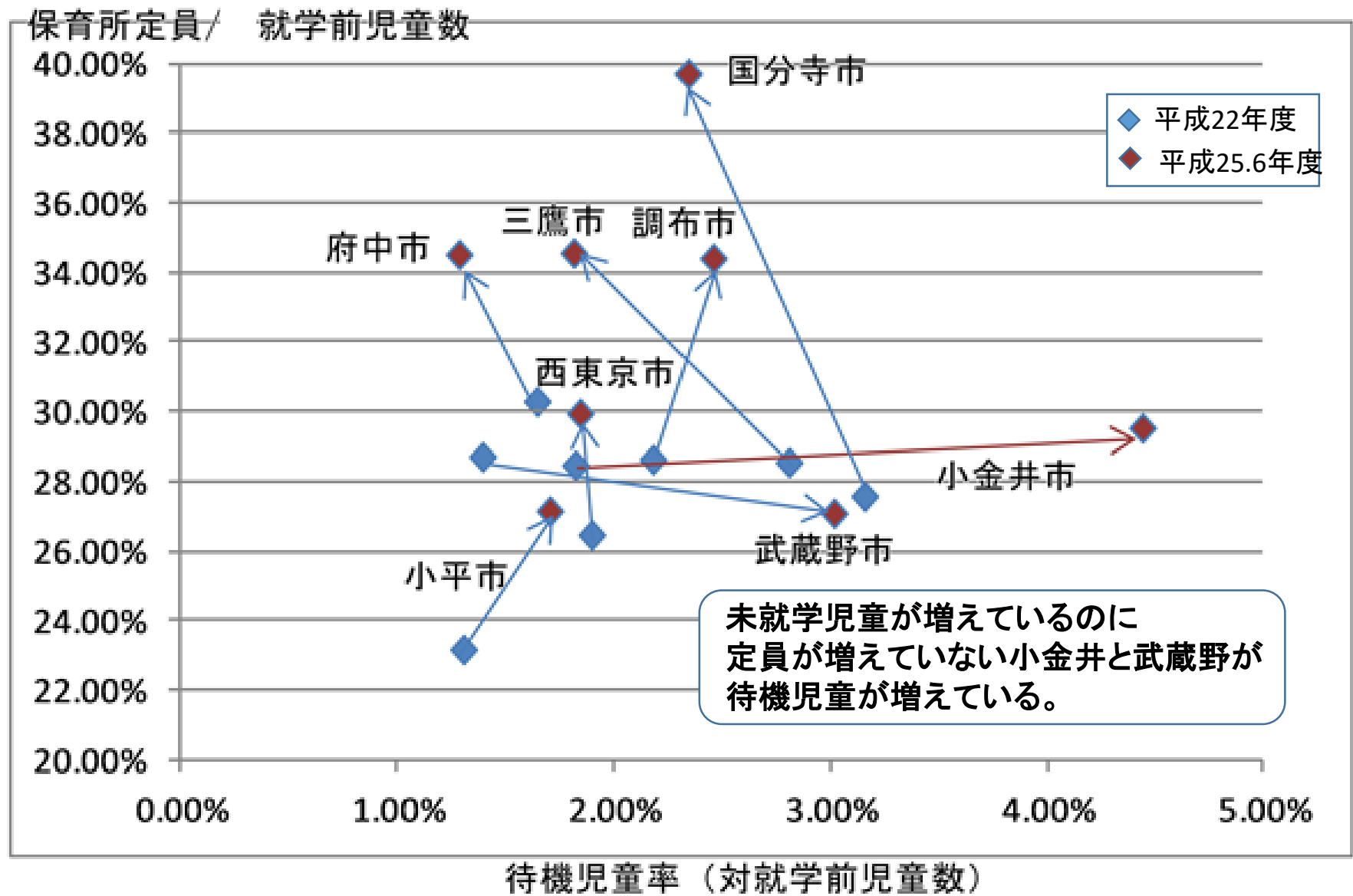

未就学人口について

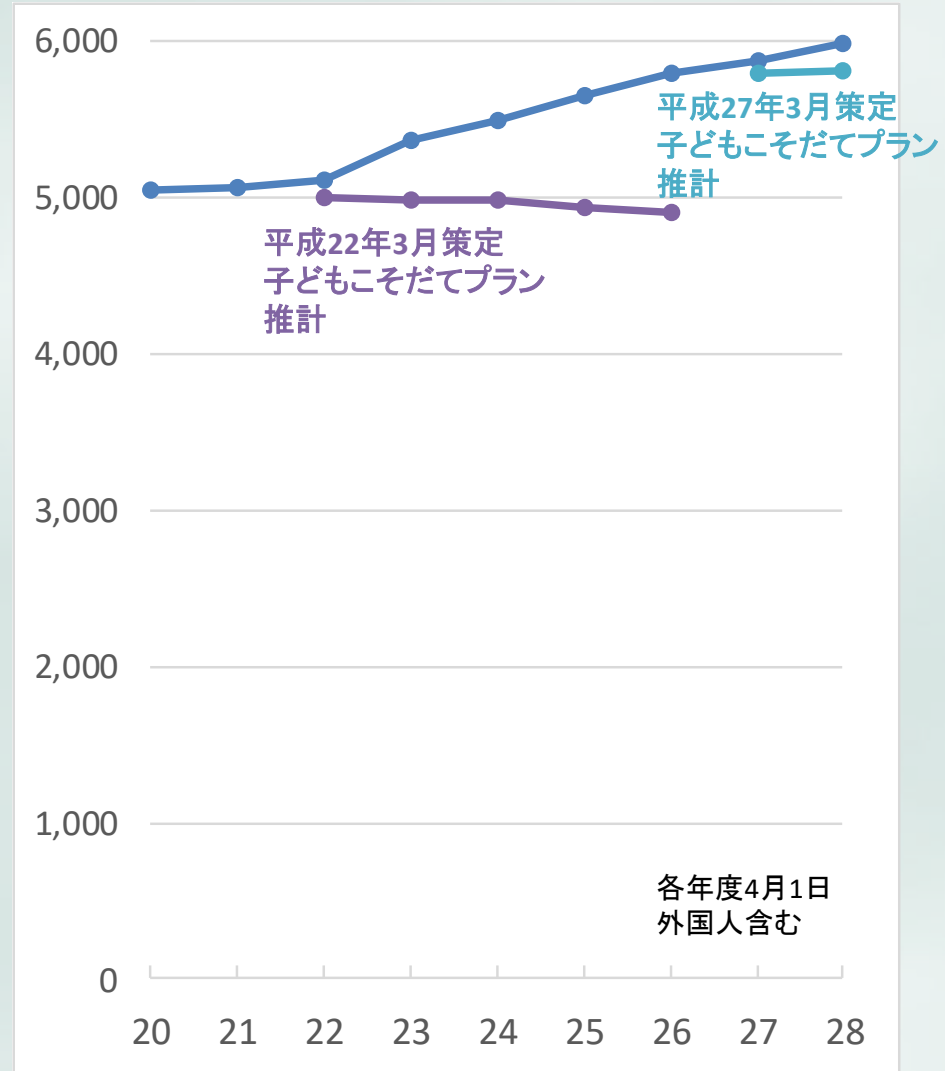
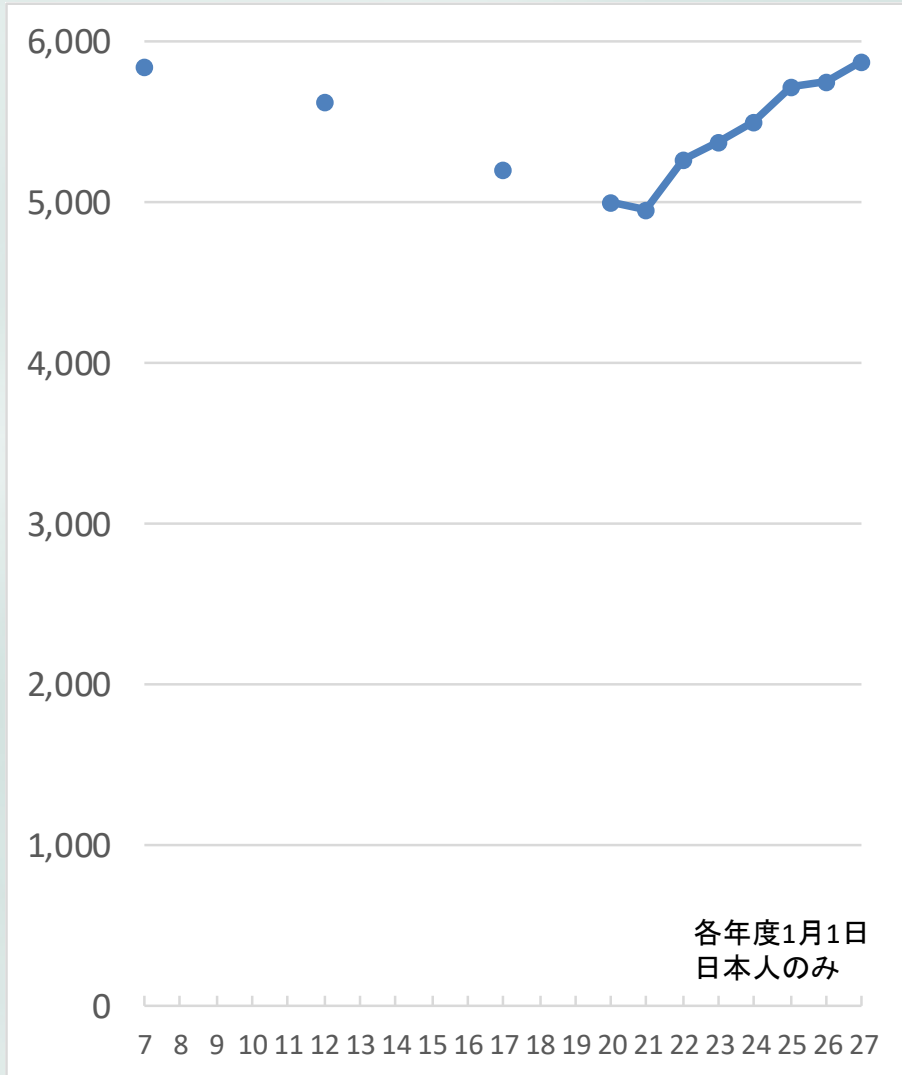

児童福祉費の比較

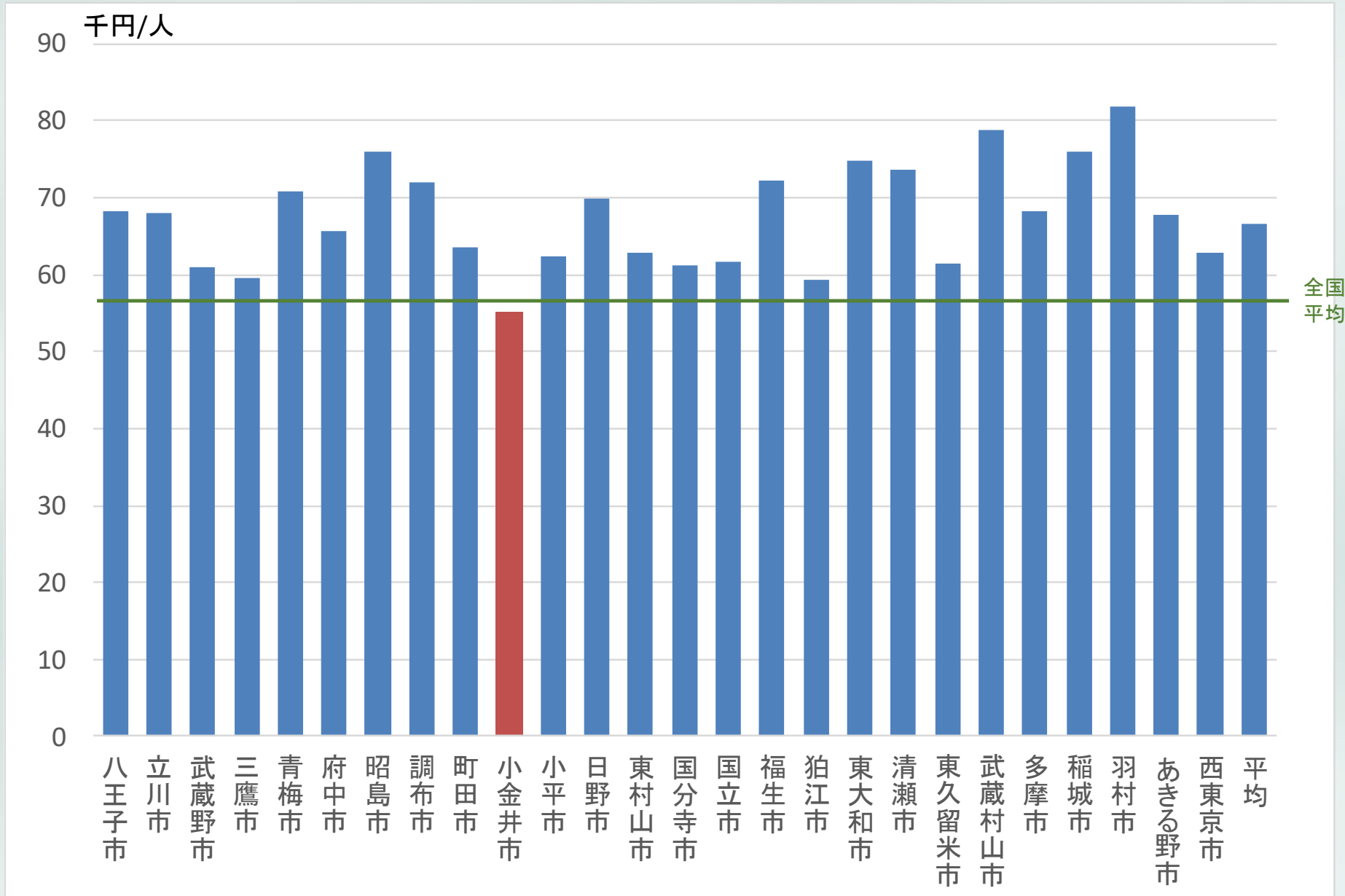

データ元: 平成26年度市町村決算状況調

生活保護

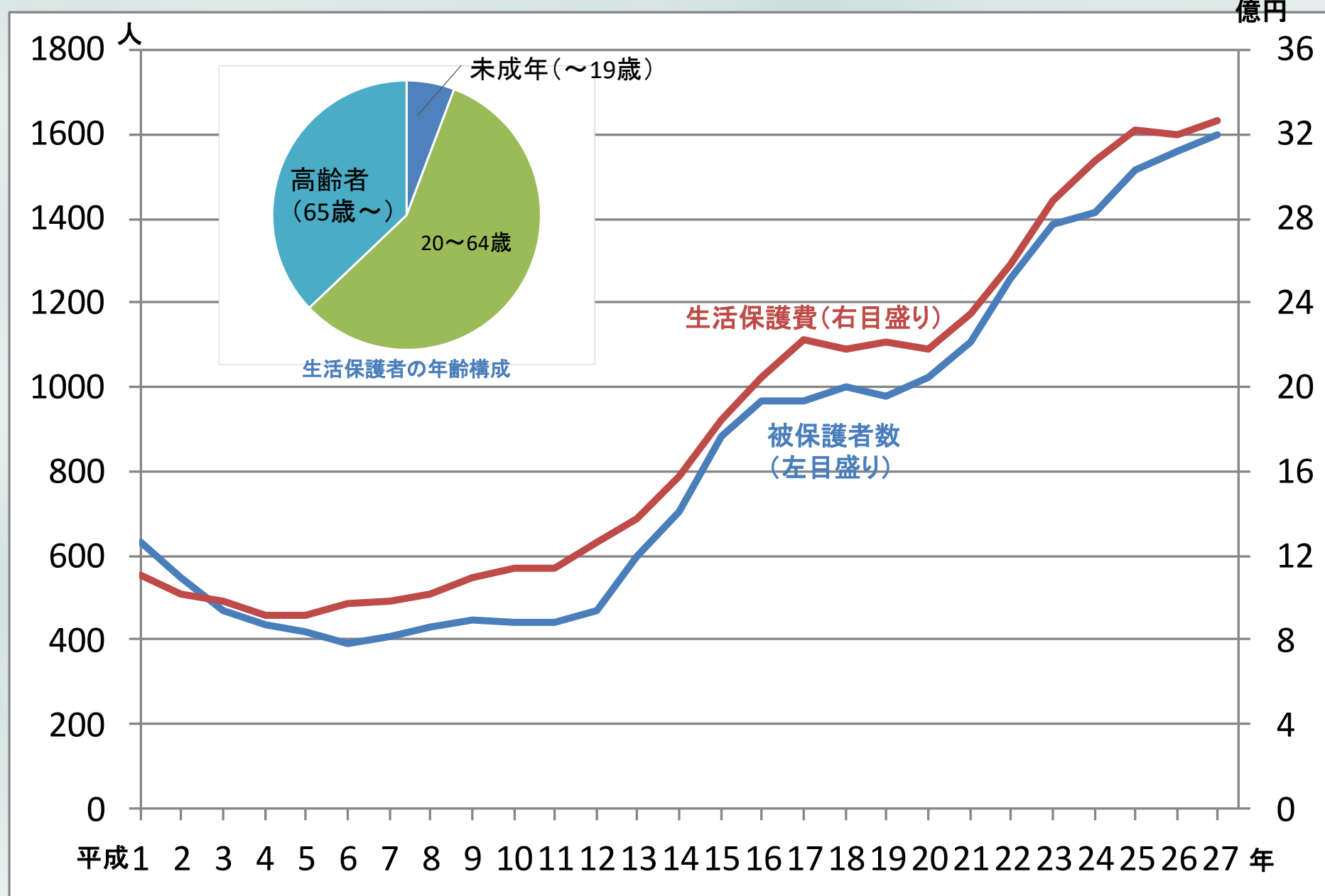

データ元: 決算書・事務報告書・統計書

生活保護費の比較

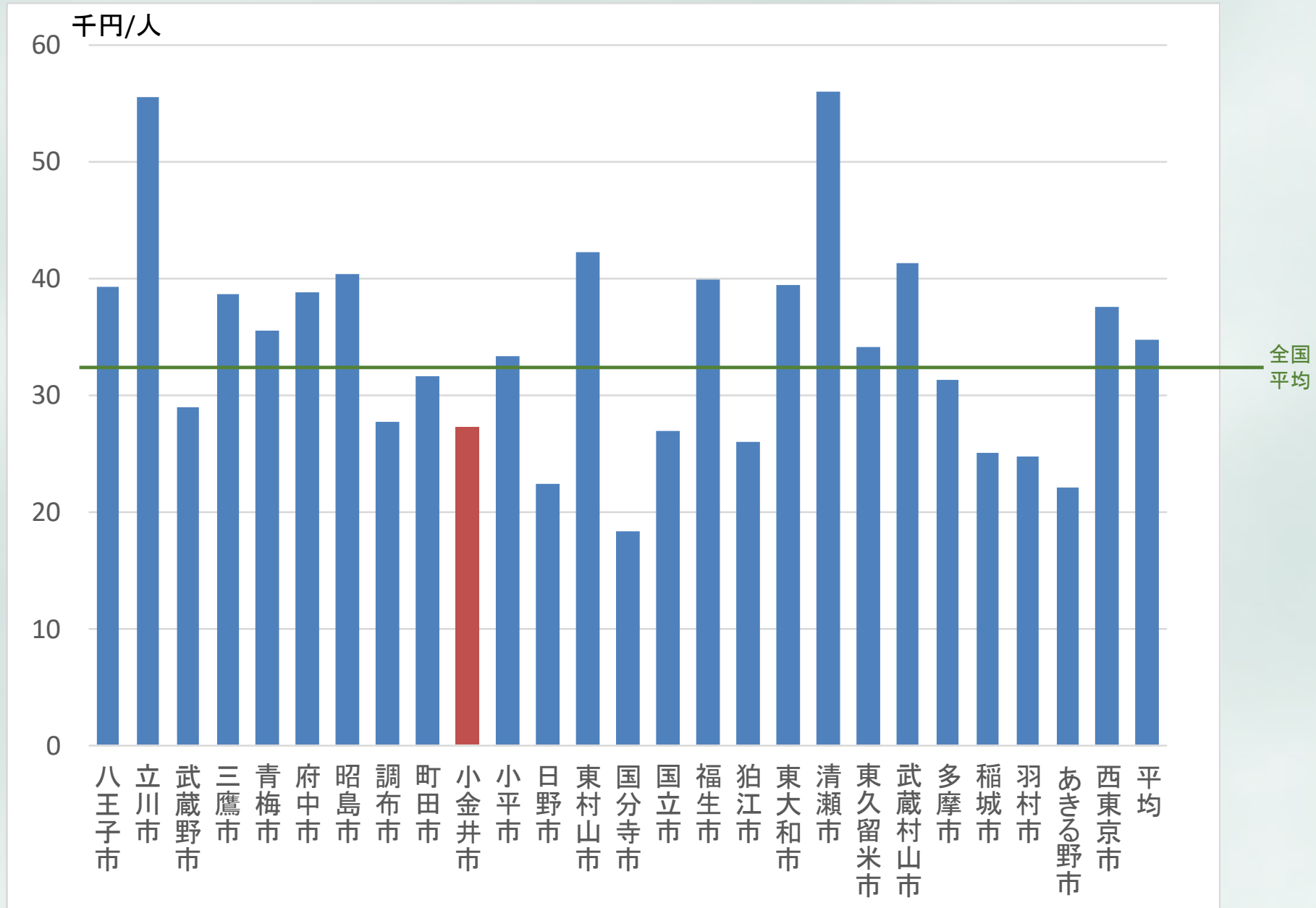

衛生費の推移

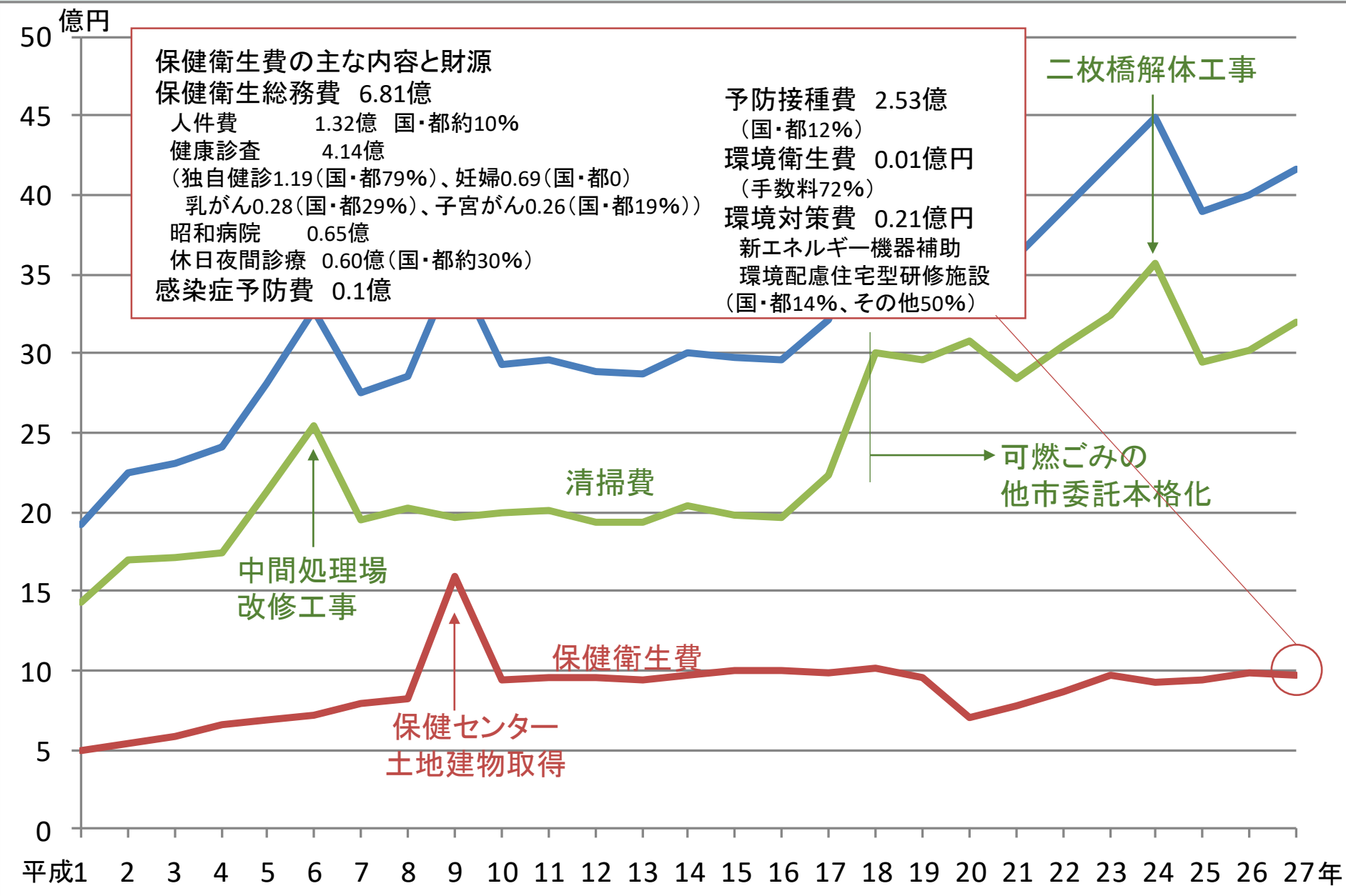

清掃費の推移

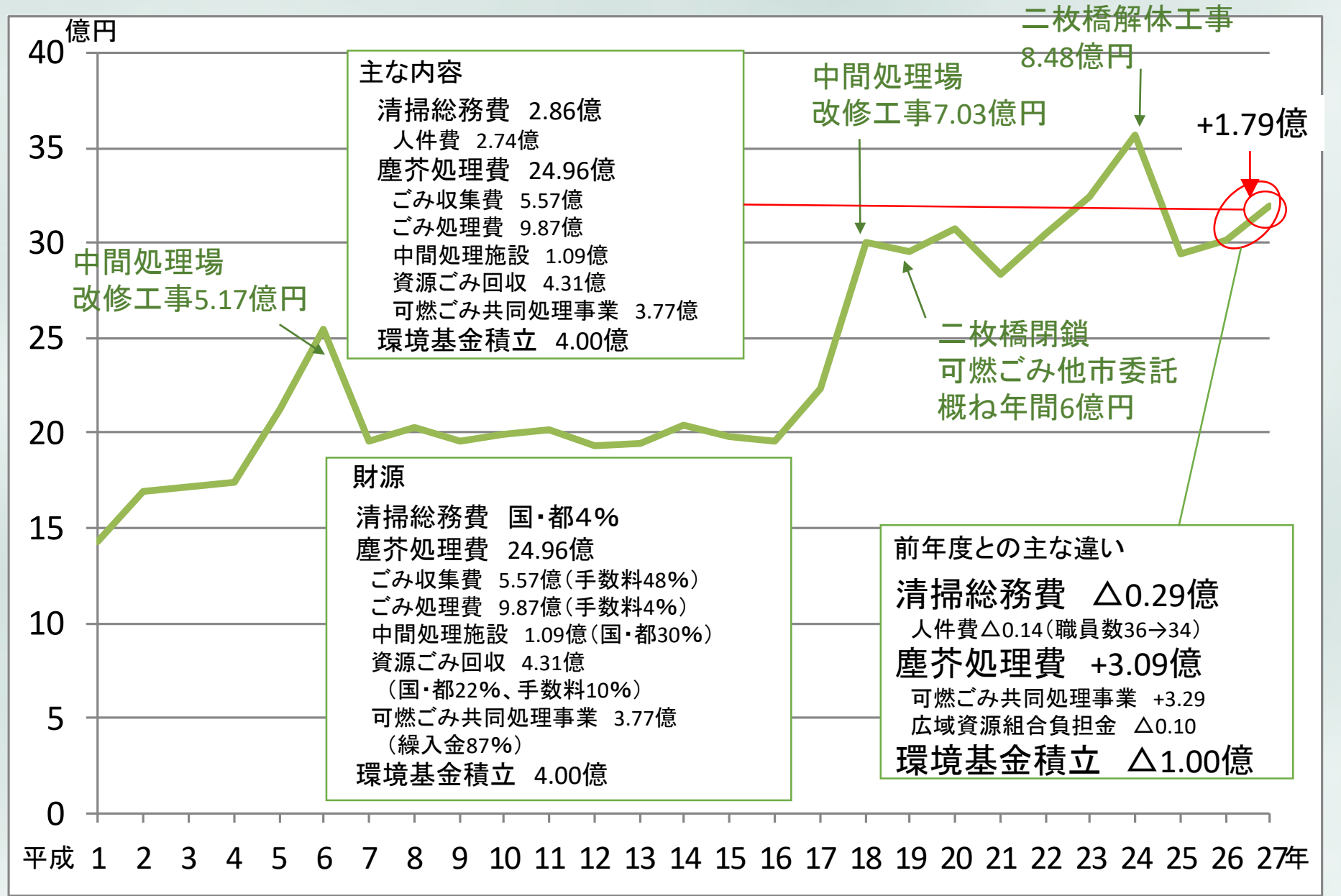

清掃費の比較（平成26年度）

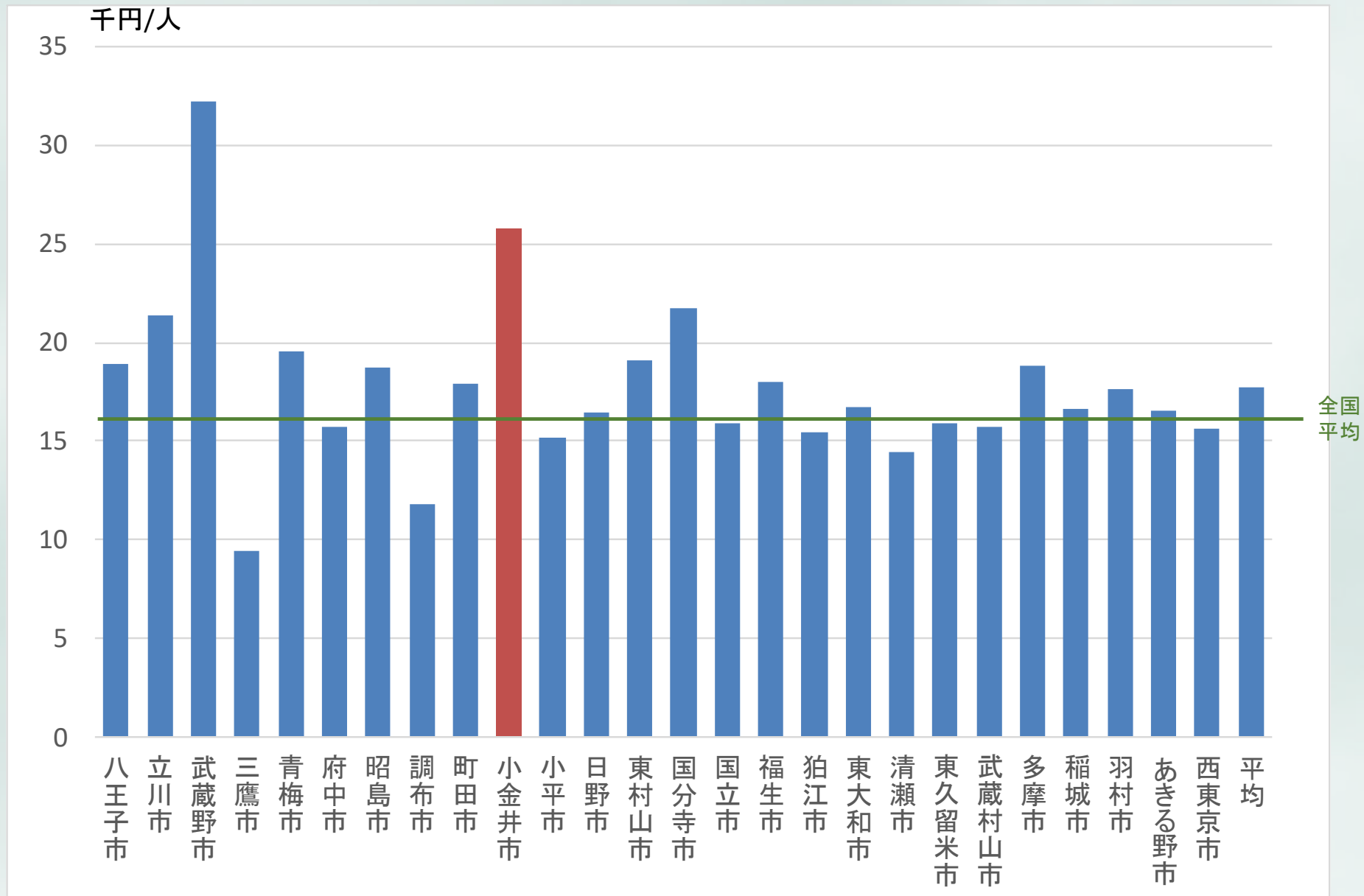

清掃費の比較（最近10年）

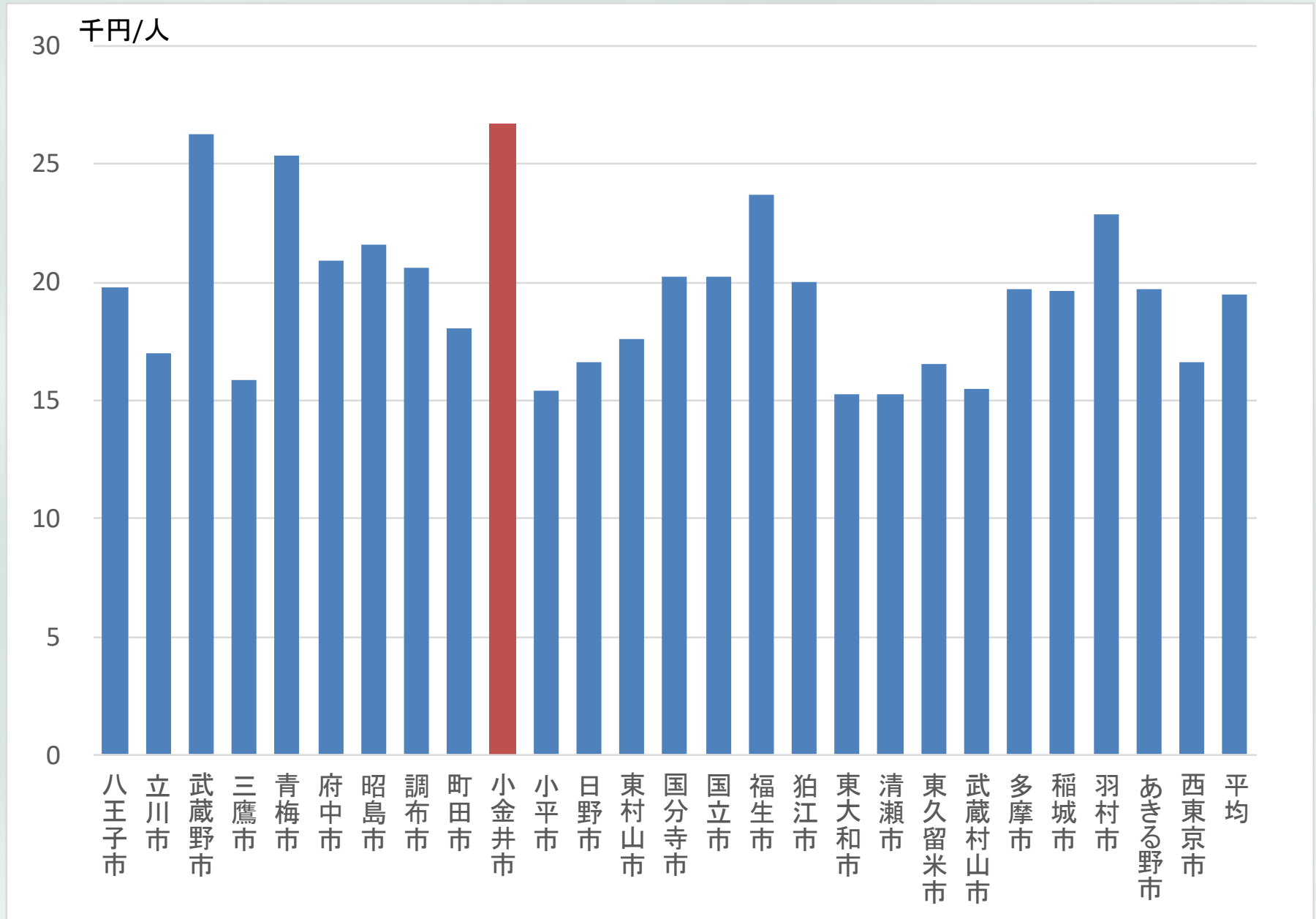

ごみ量の推移

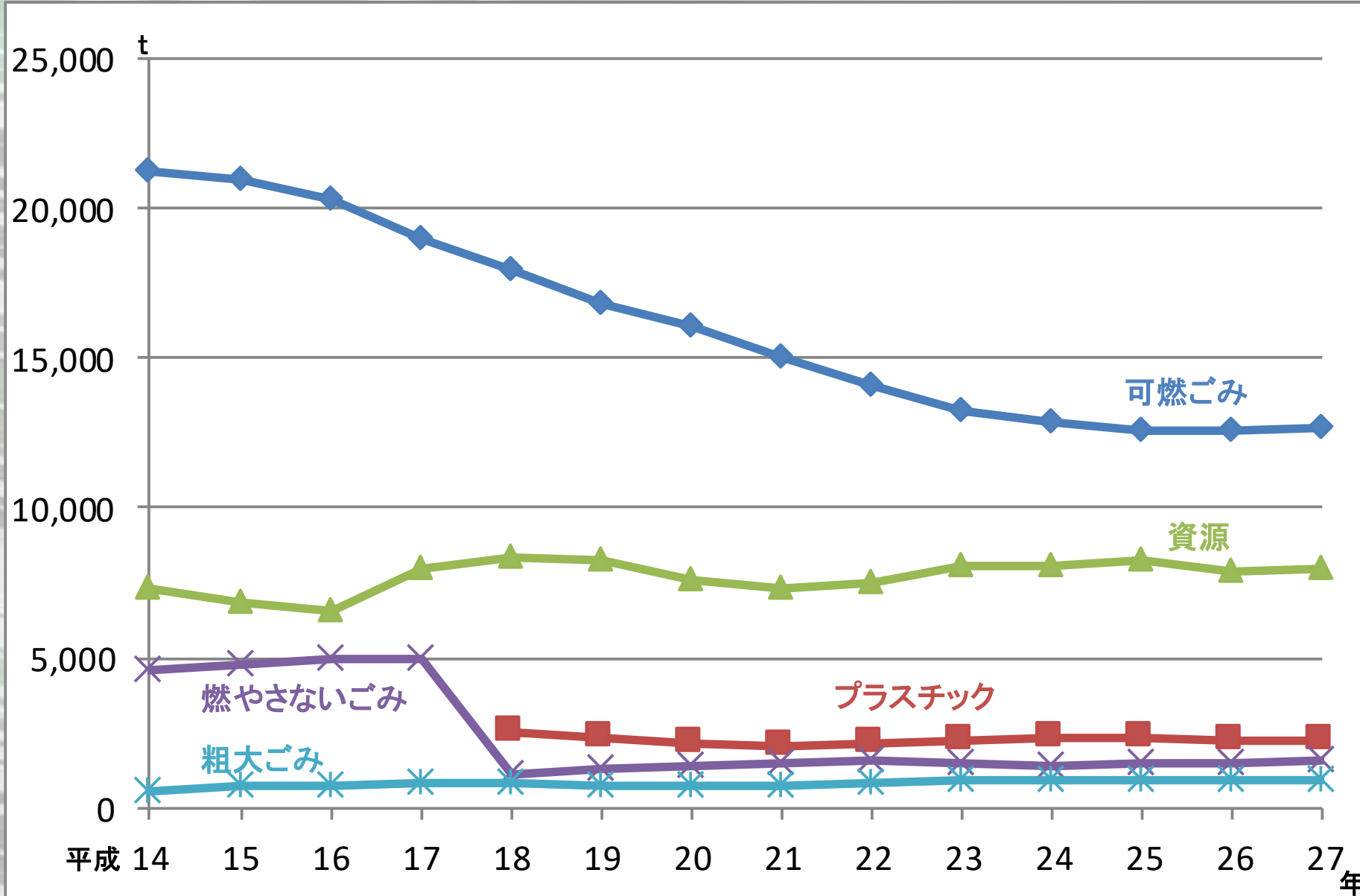

データ元: 市報こがねい

各種費用の推移

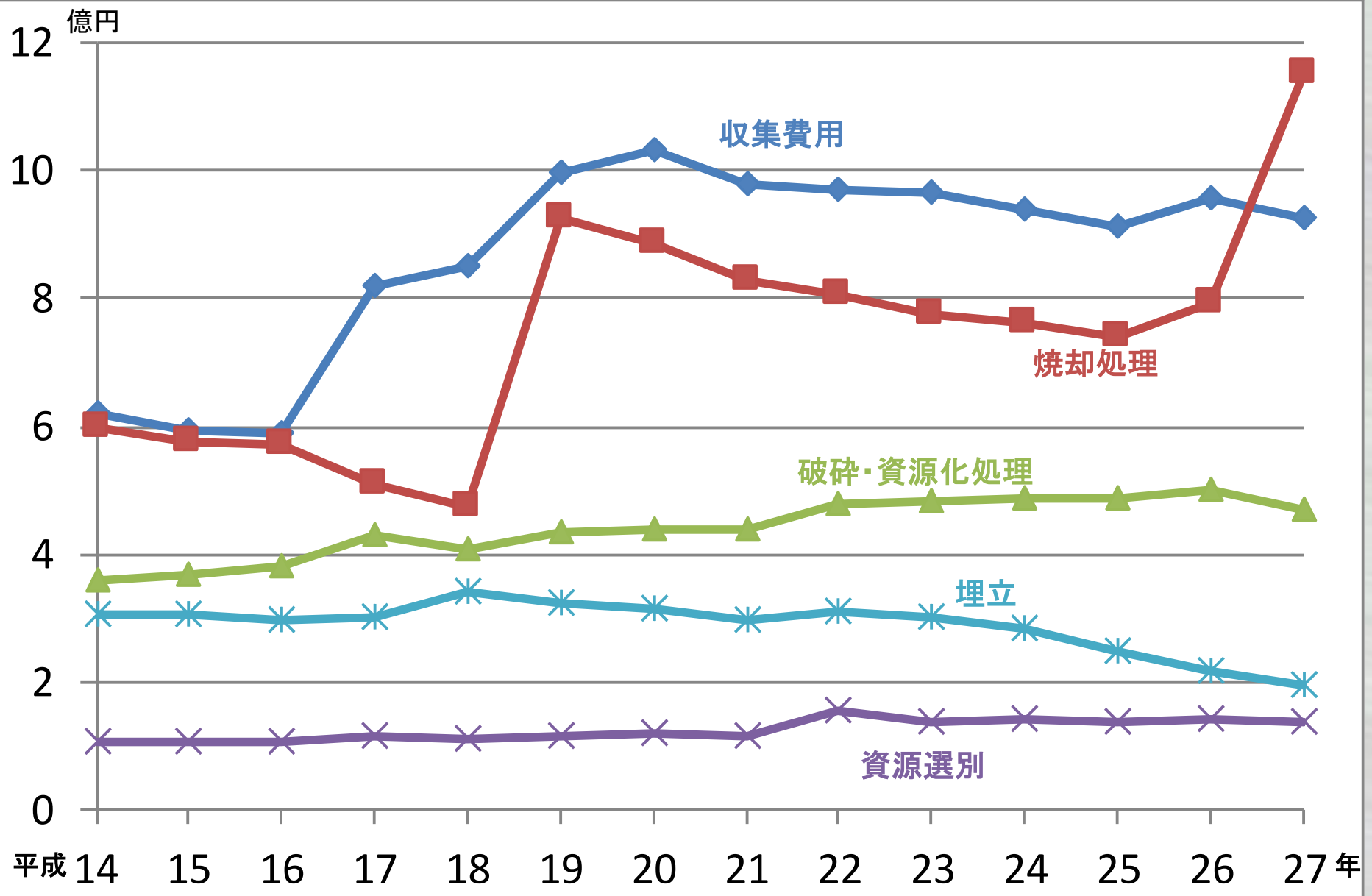

データ元: 市報こがねい

各種費用（単価）の推移

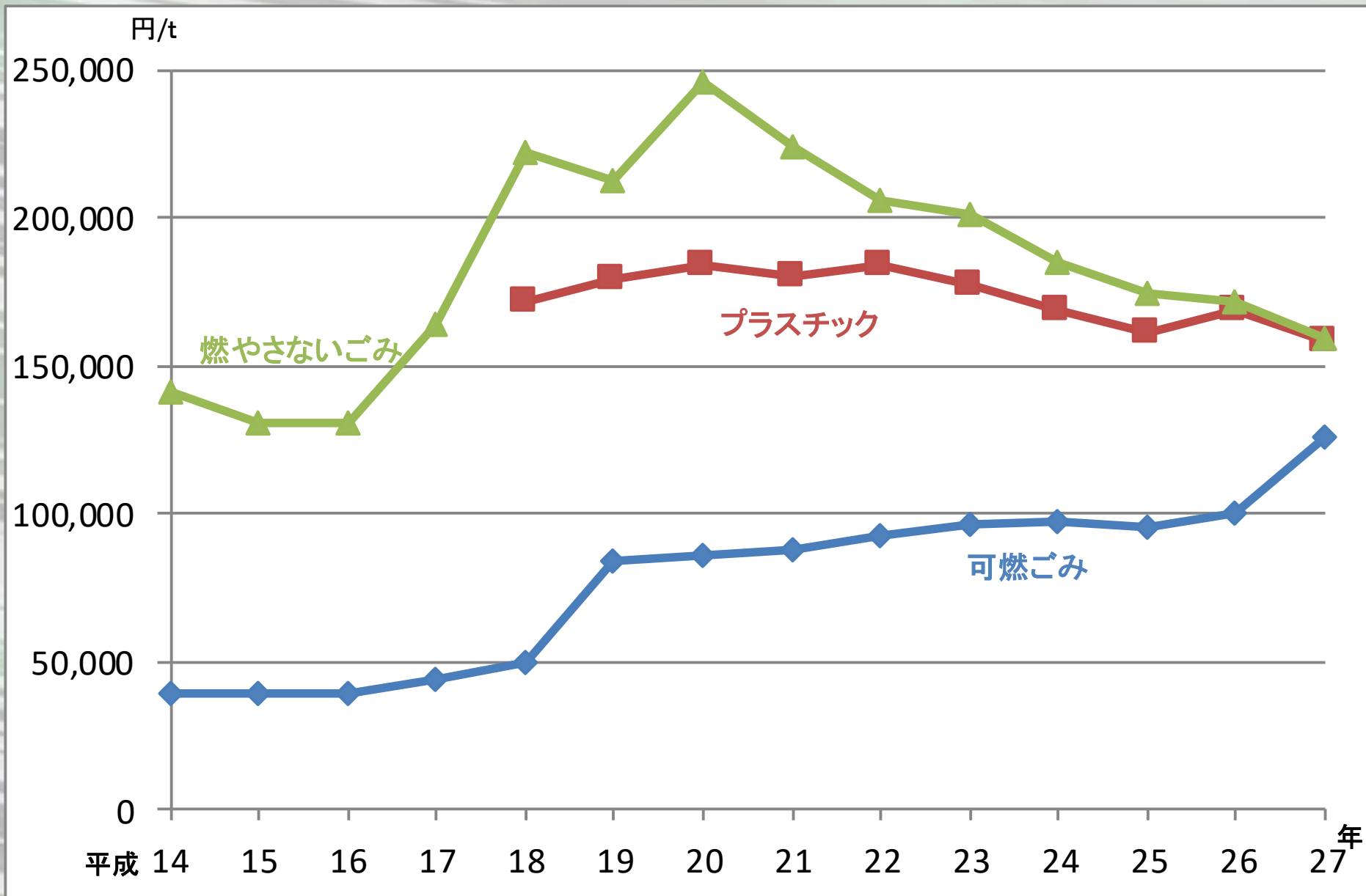

廃棄物処理費の比較（一人当たり）

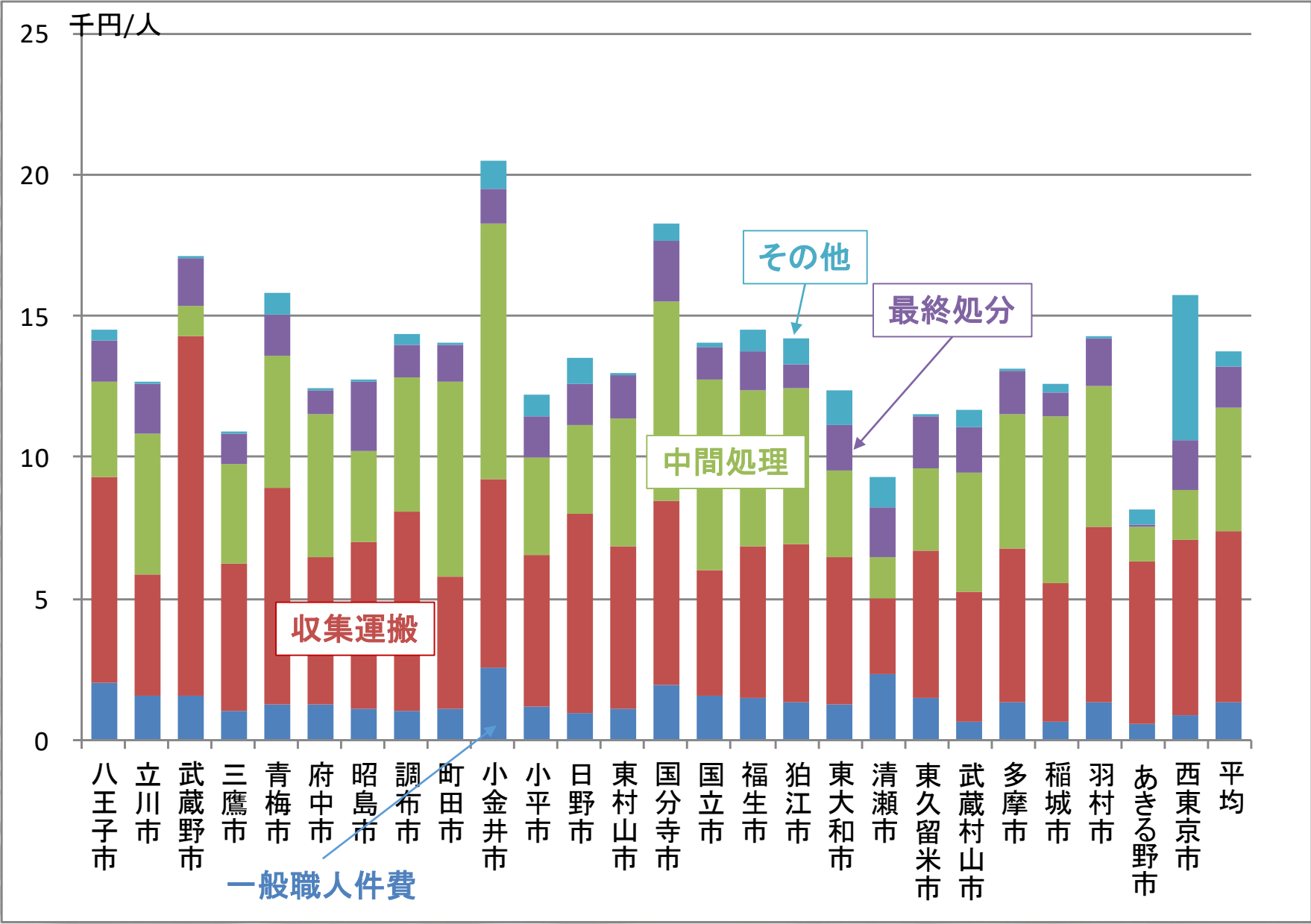

データ元：平成24年度廃棄物処理会計

廃棄物処理費の比較 (t 当たり)

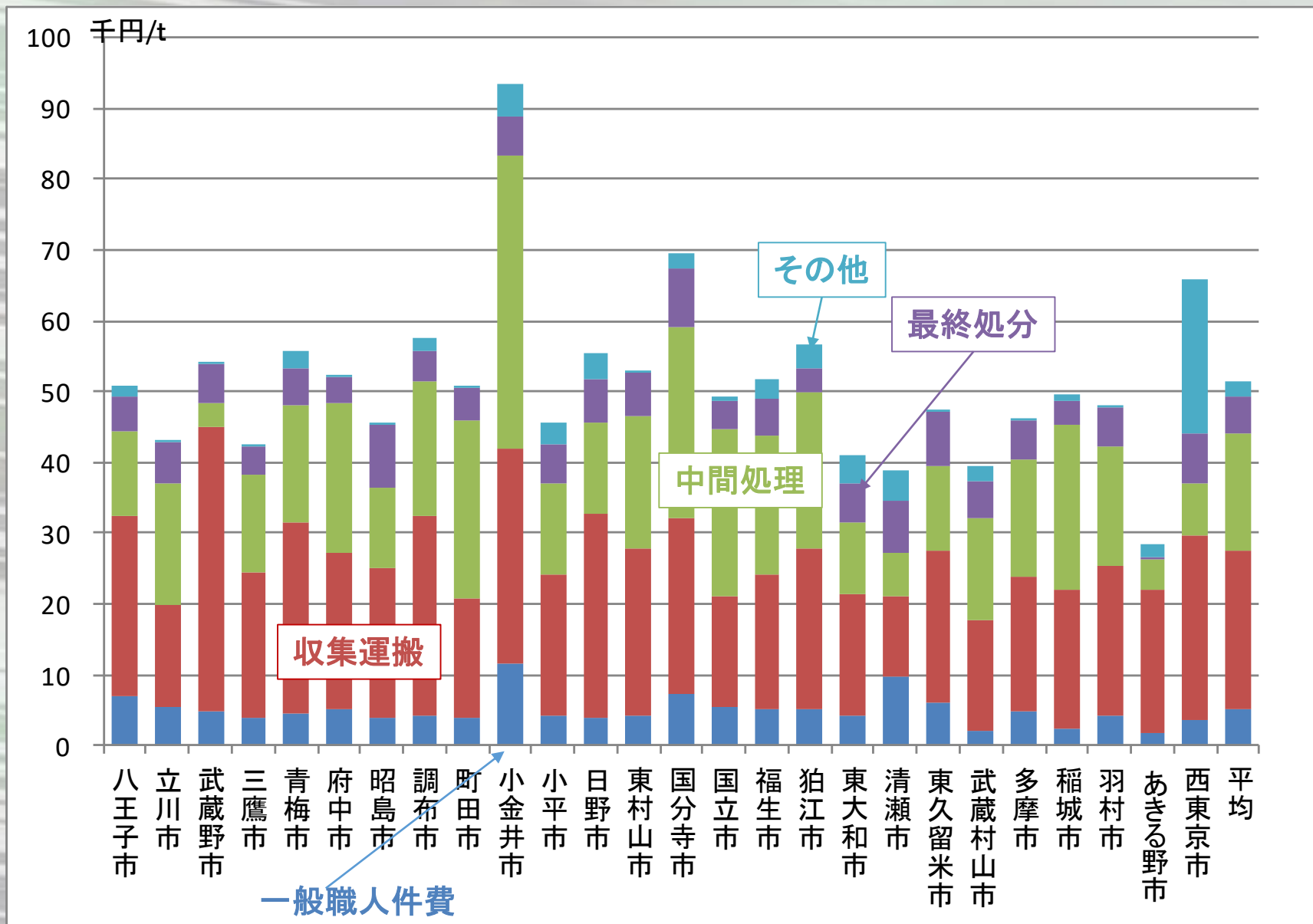

土木費の推移

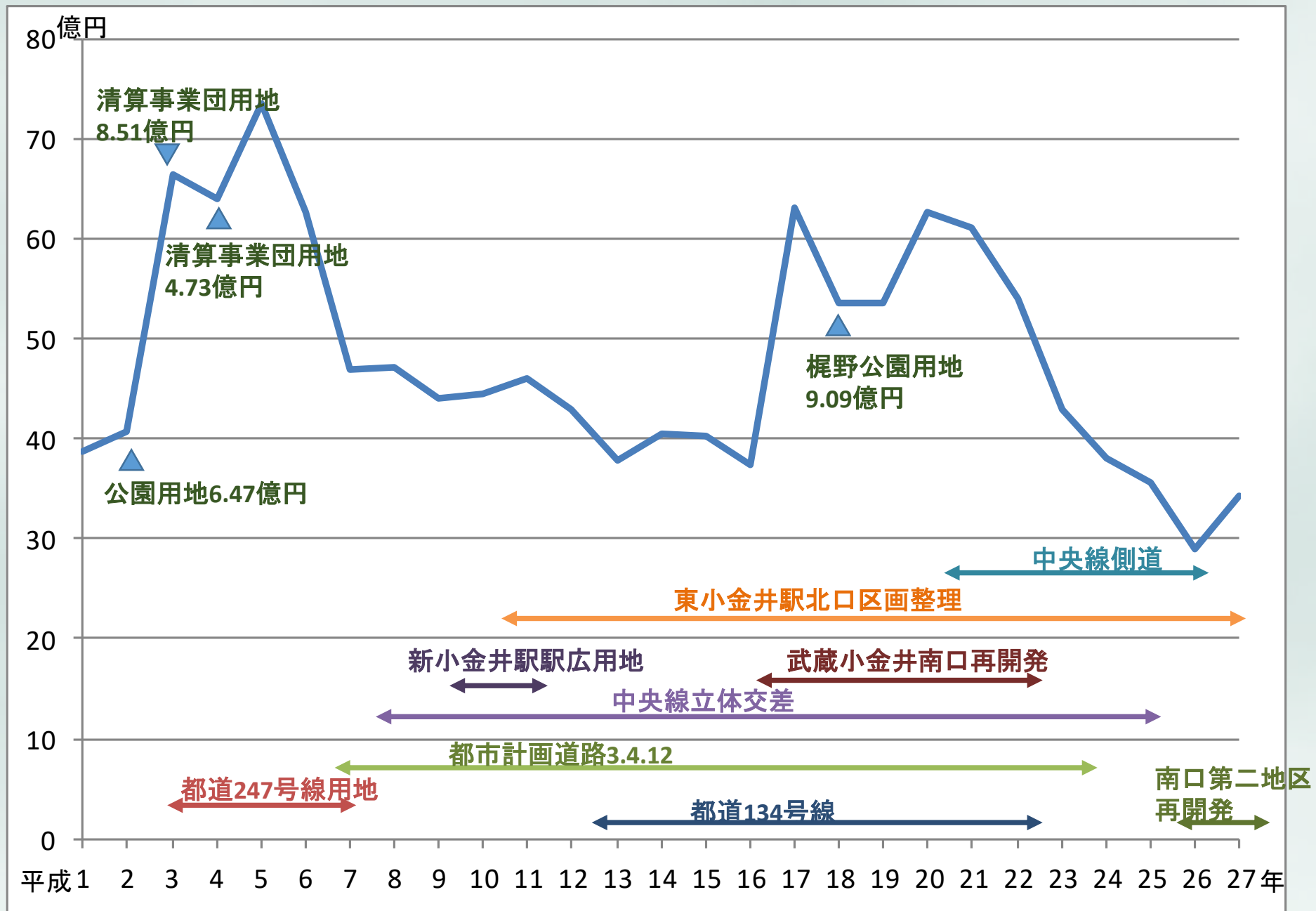

主な大規模事業（土木費）

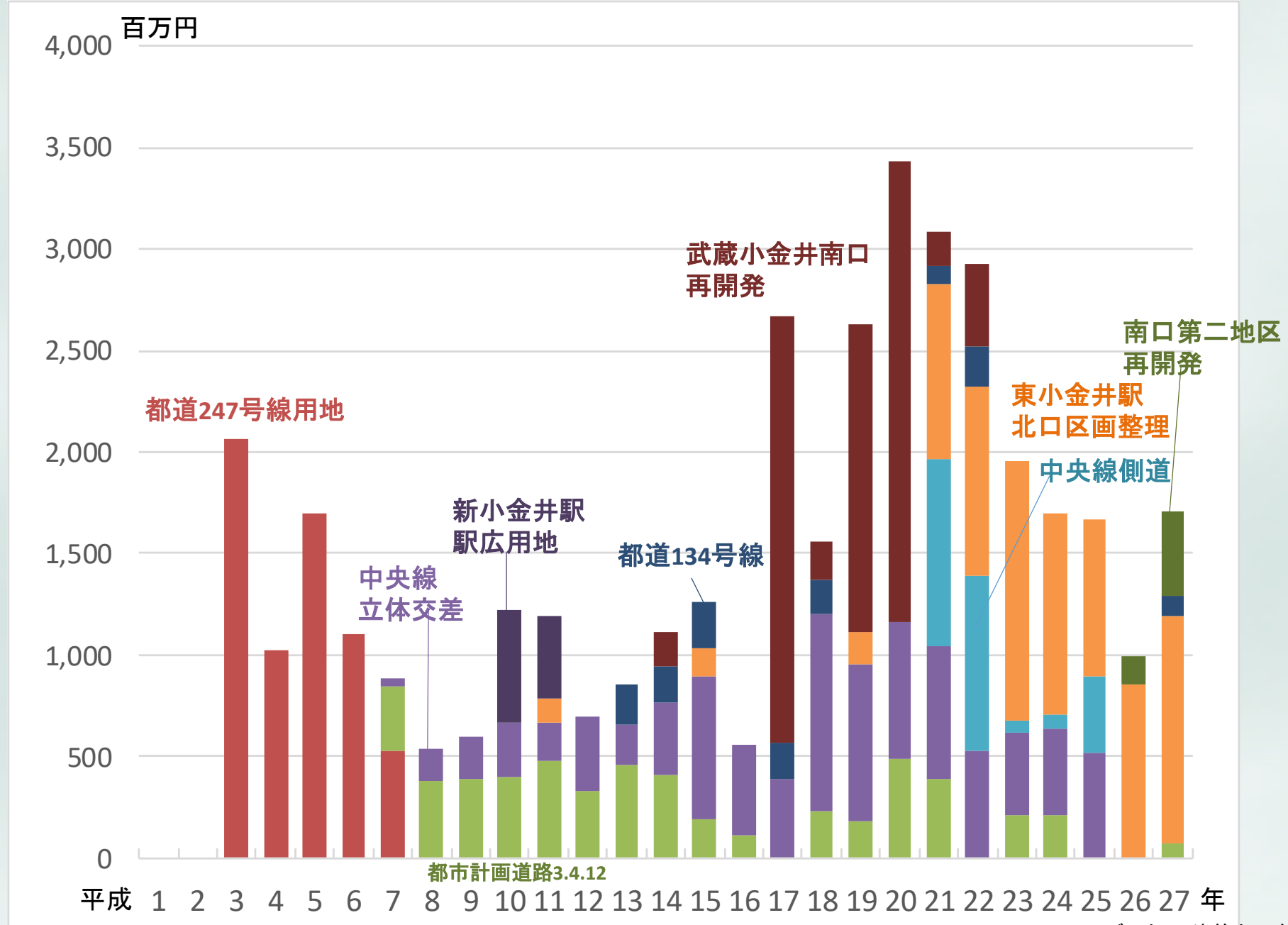

データ元: 決算カード

主な土木費関係の大規模投資

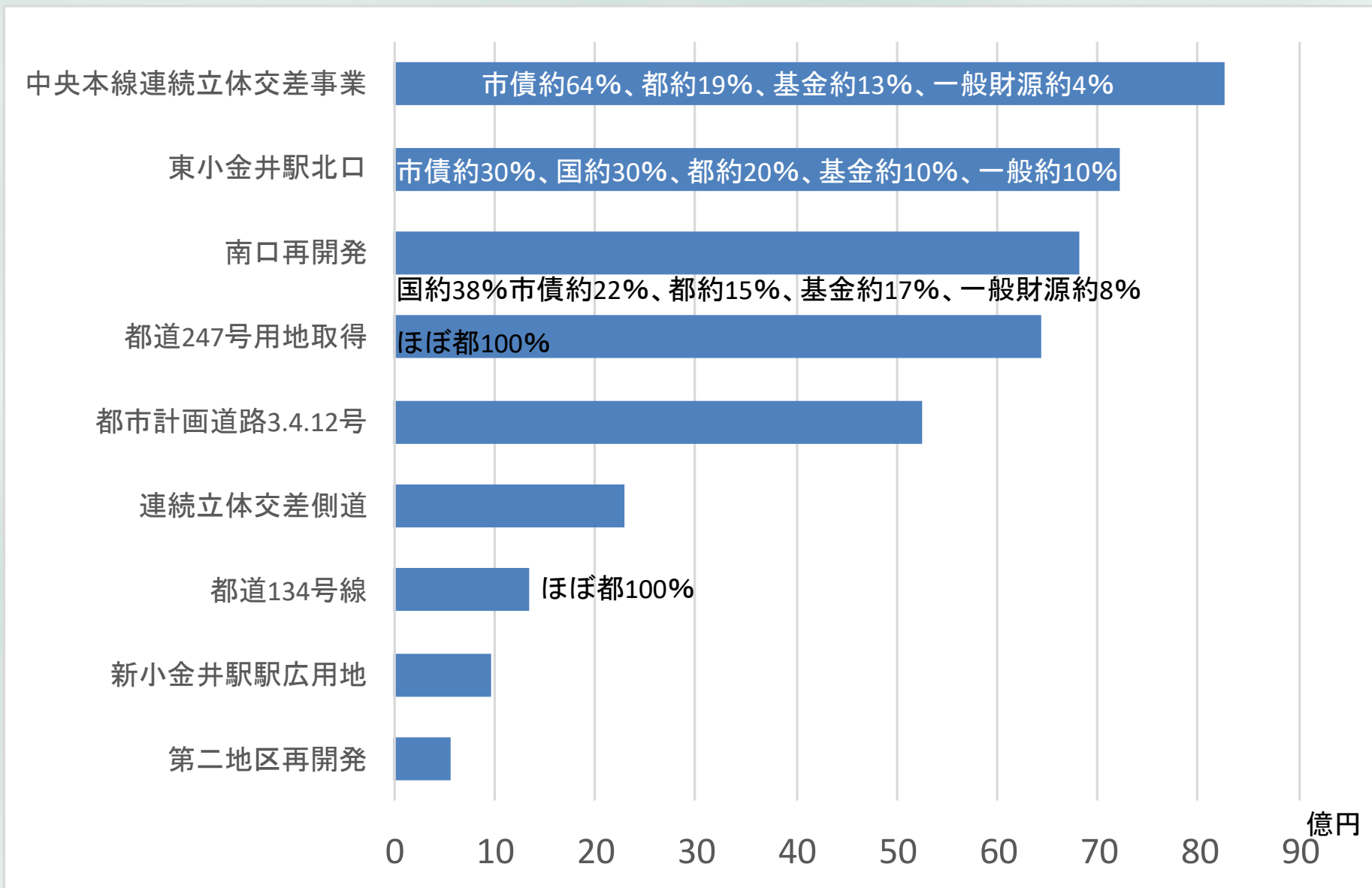

データ元：決算カード
塩路様資料

土木費（内訳）の推移

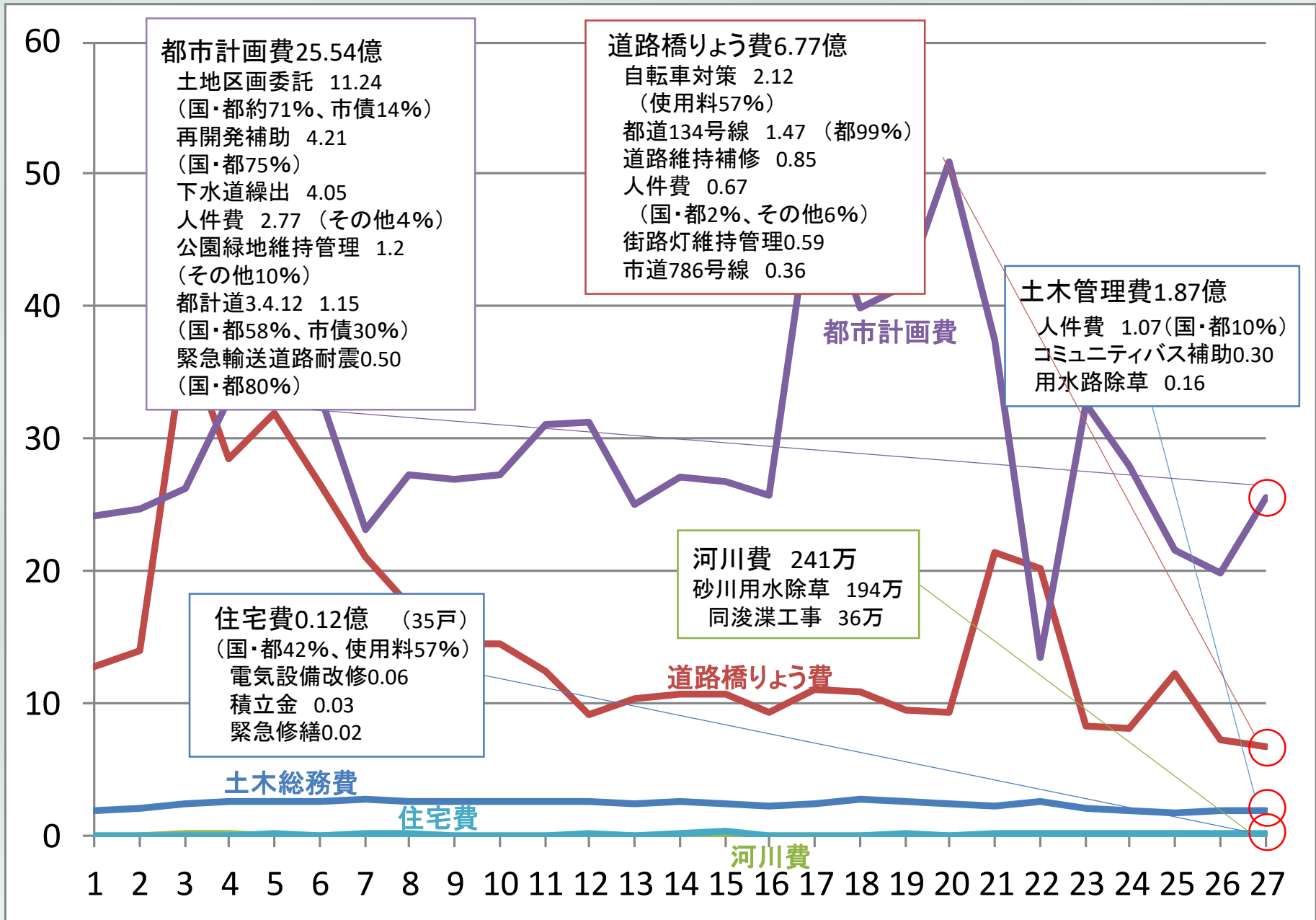

土木費（内訳）の推移

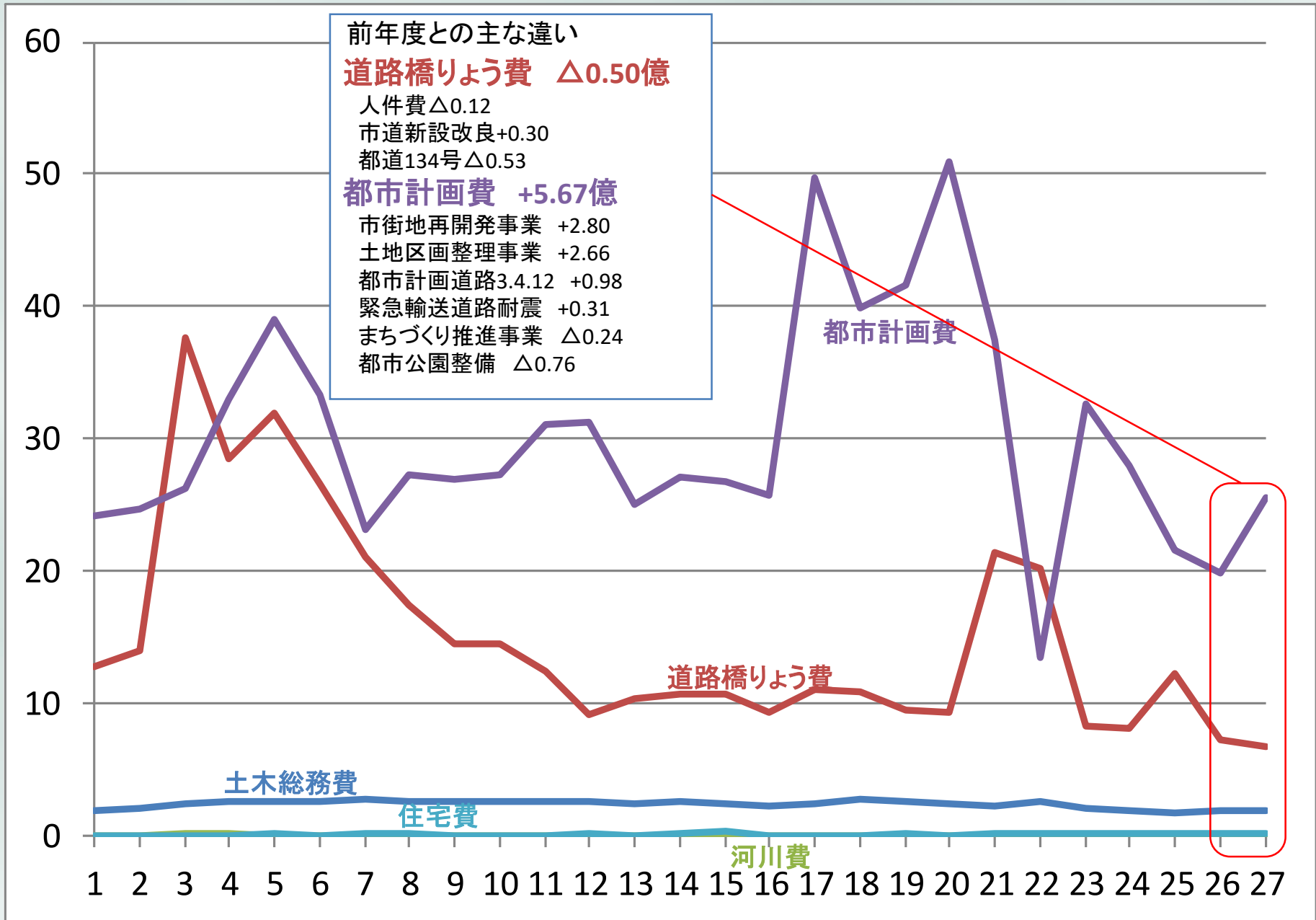

土木費の比較

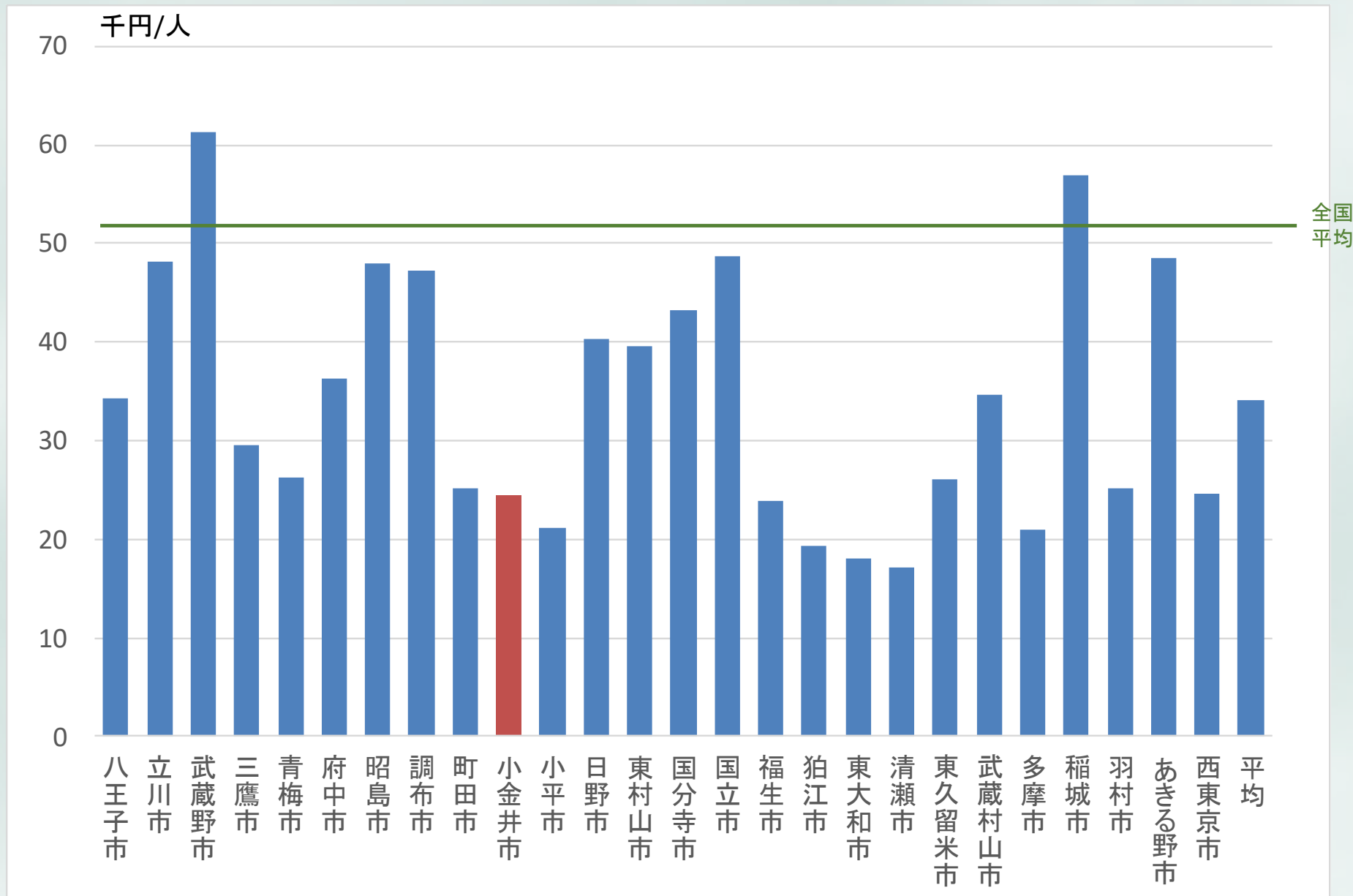

土木費の比較（最近10年平均）

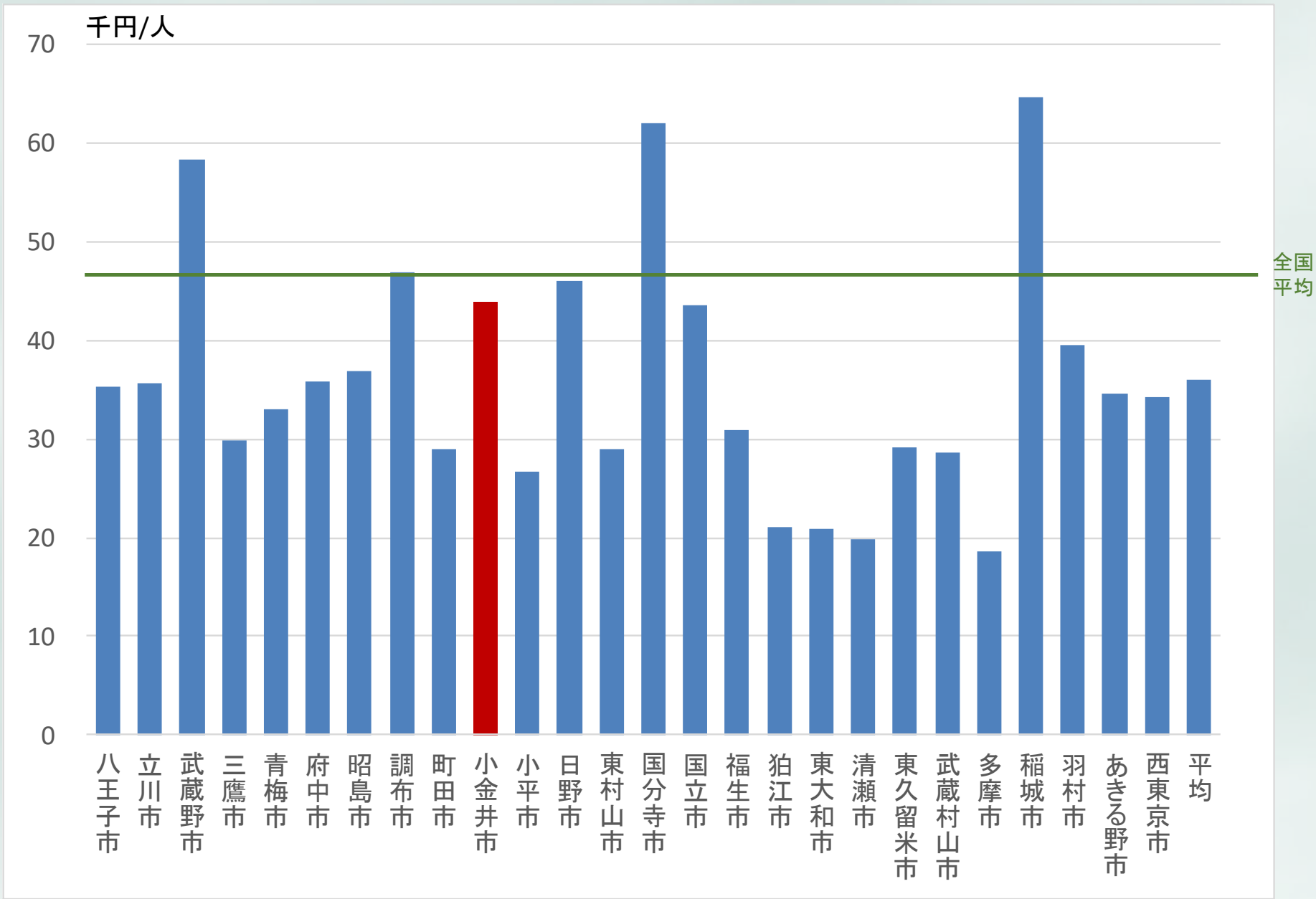

データ元：平成17～26年度市町村決算状況調査
平成18～27地方財政白書

教育費の推移

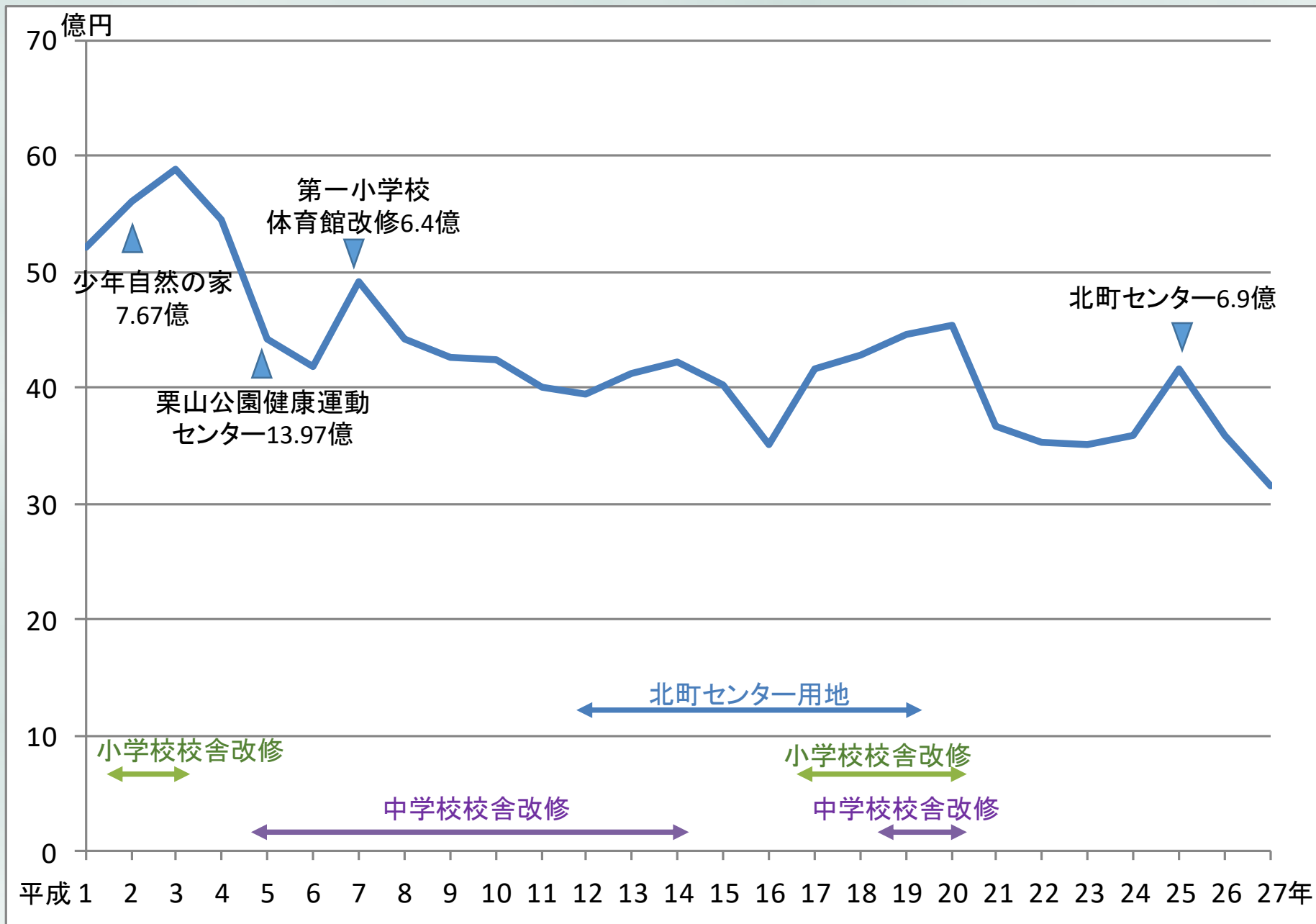

教育費の推移と内容

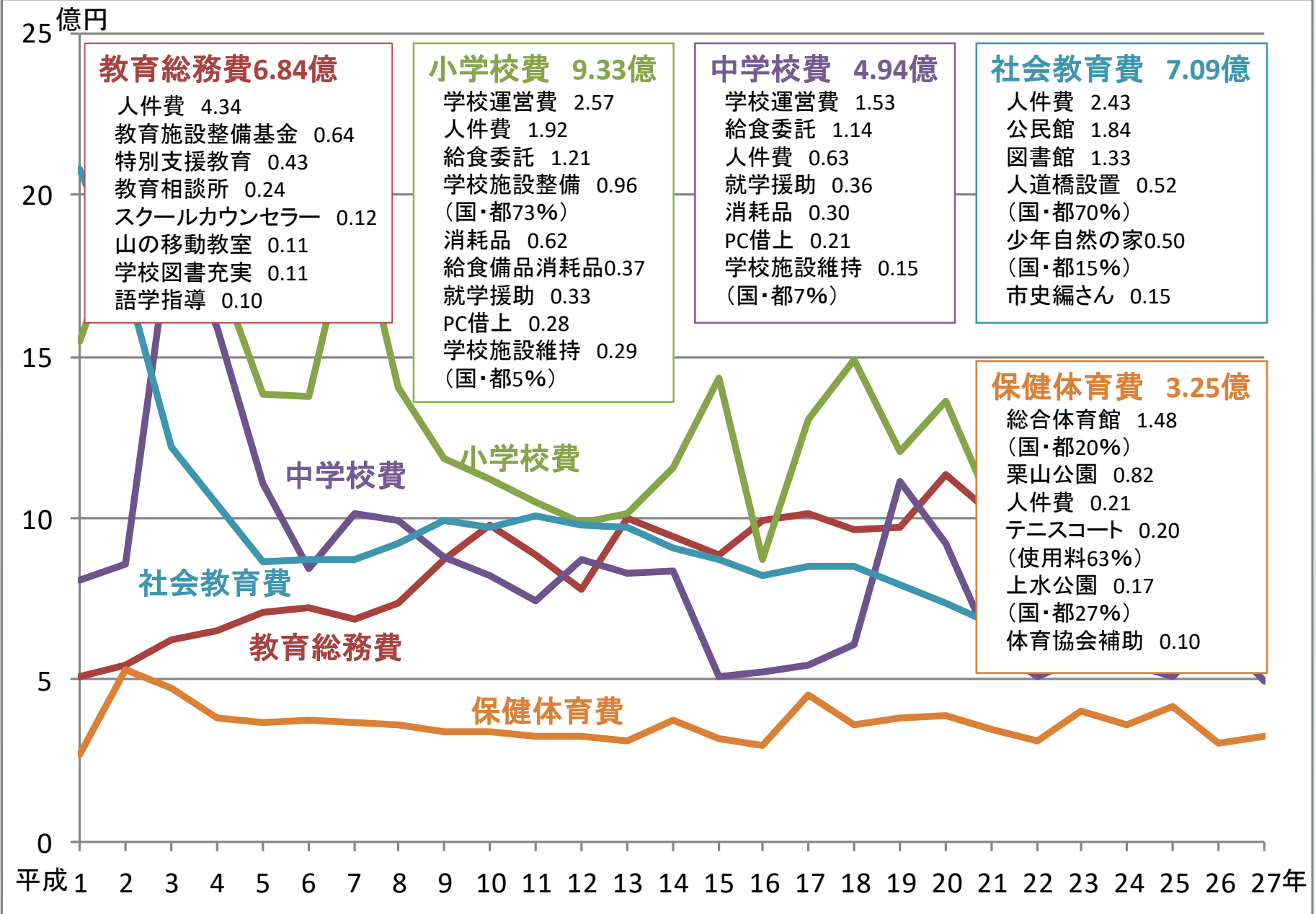

教育費の推移と内容

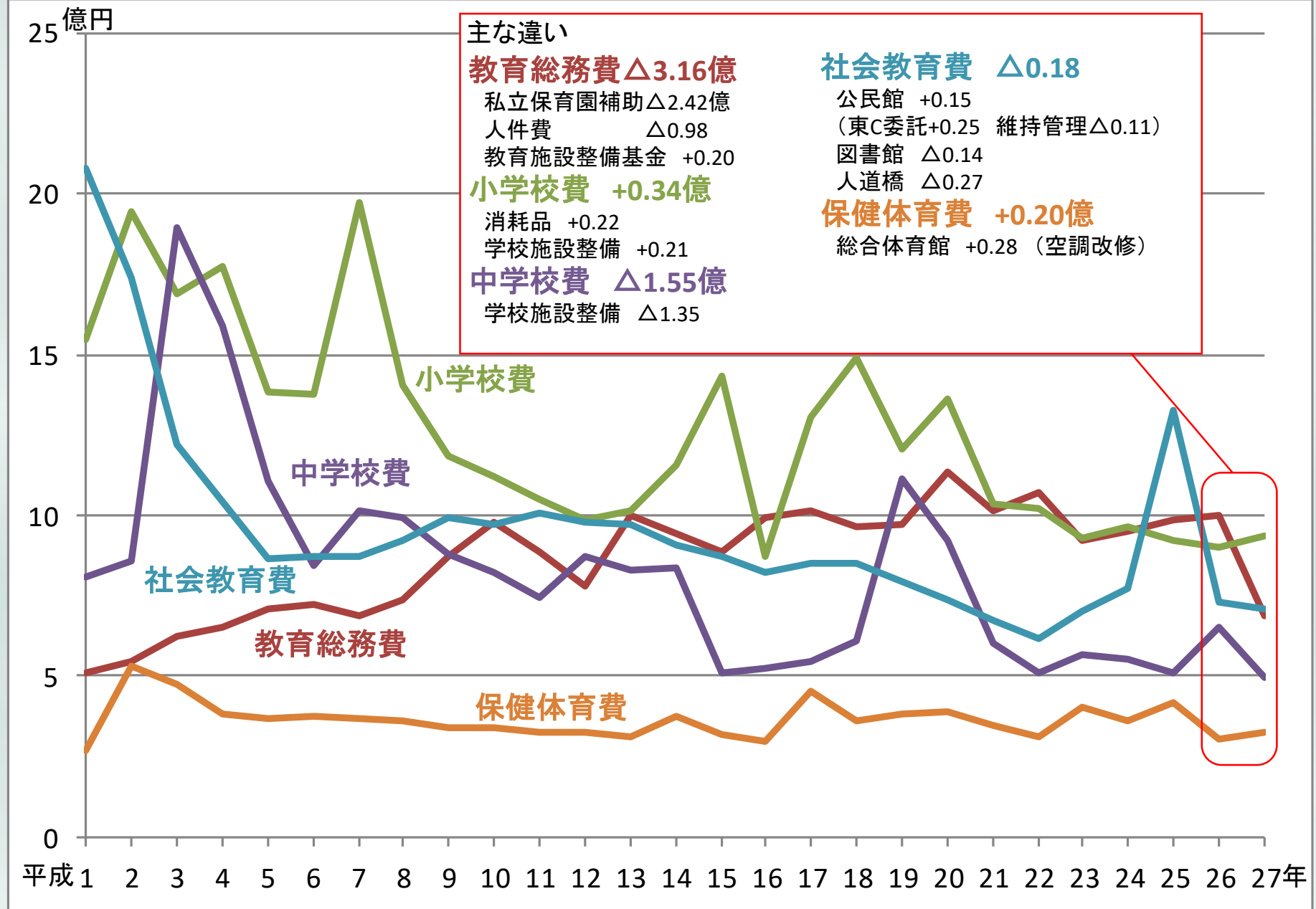

市立小学校児童数

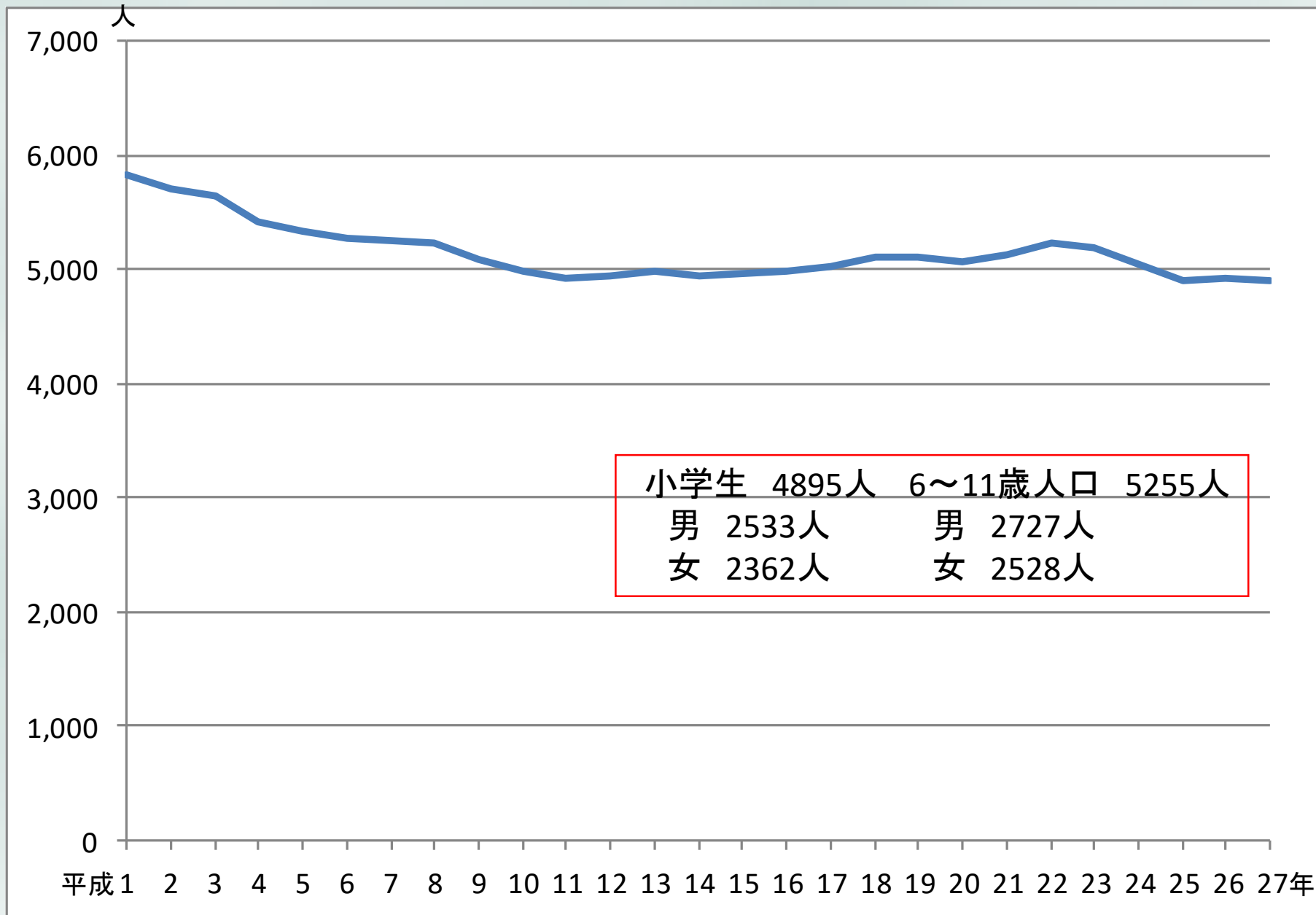

市立中学校生徒数

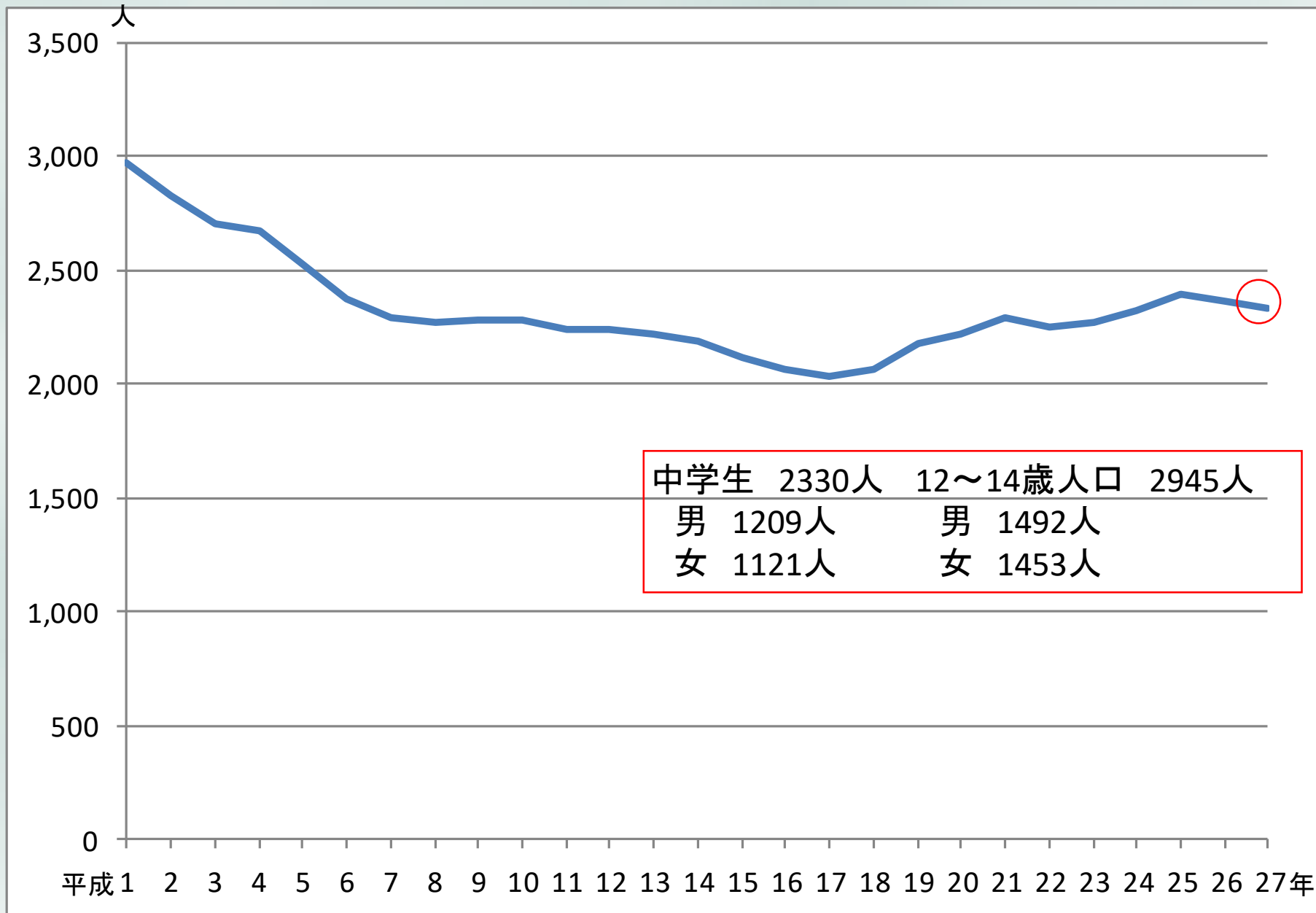

中学生	2330人	12~14歳人口	2945人
男	1209人	男	1492人
女	1121人	女	1453人

教育費（総額）の比較

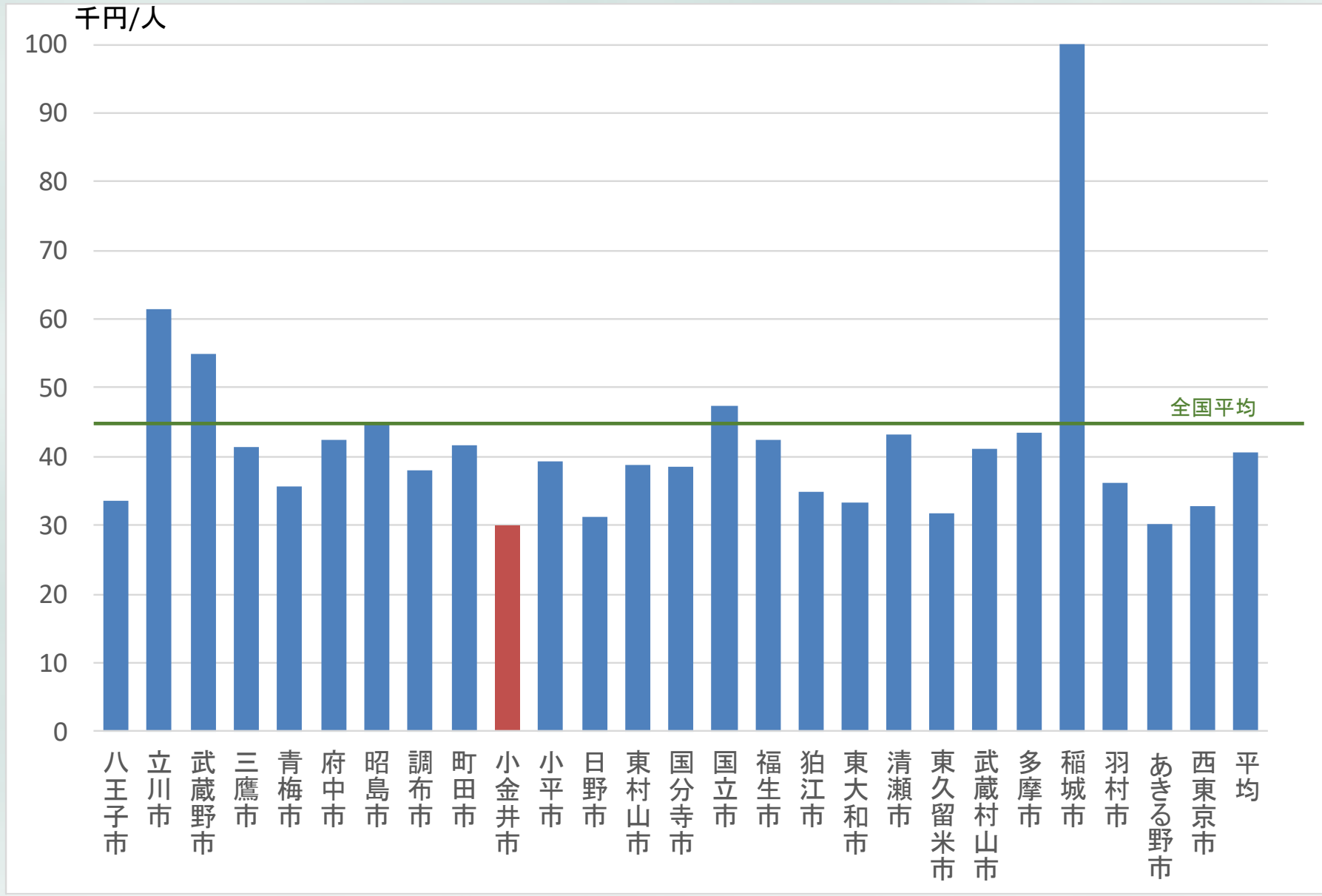

教育費（小中学校）の比較

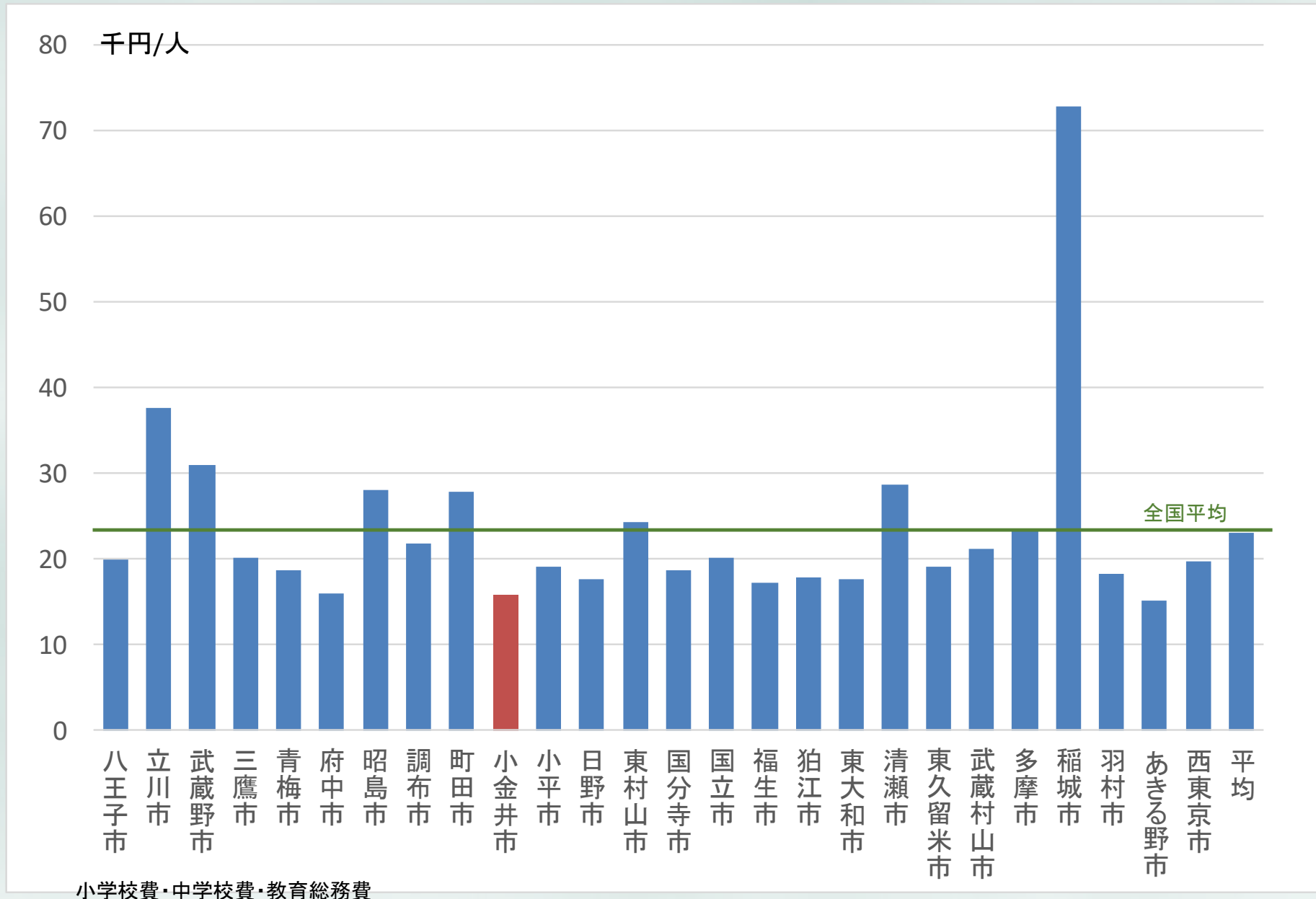

教育費（社会教育費）の比較

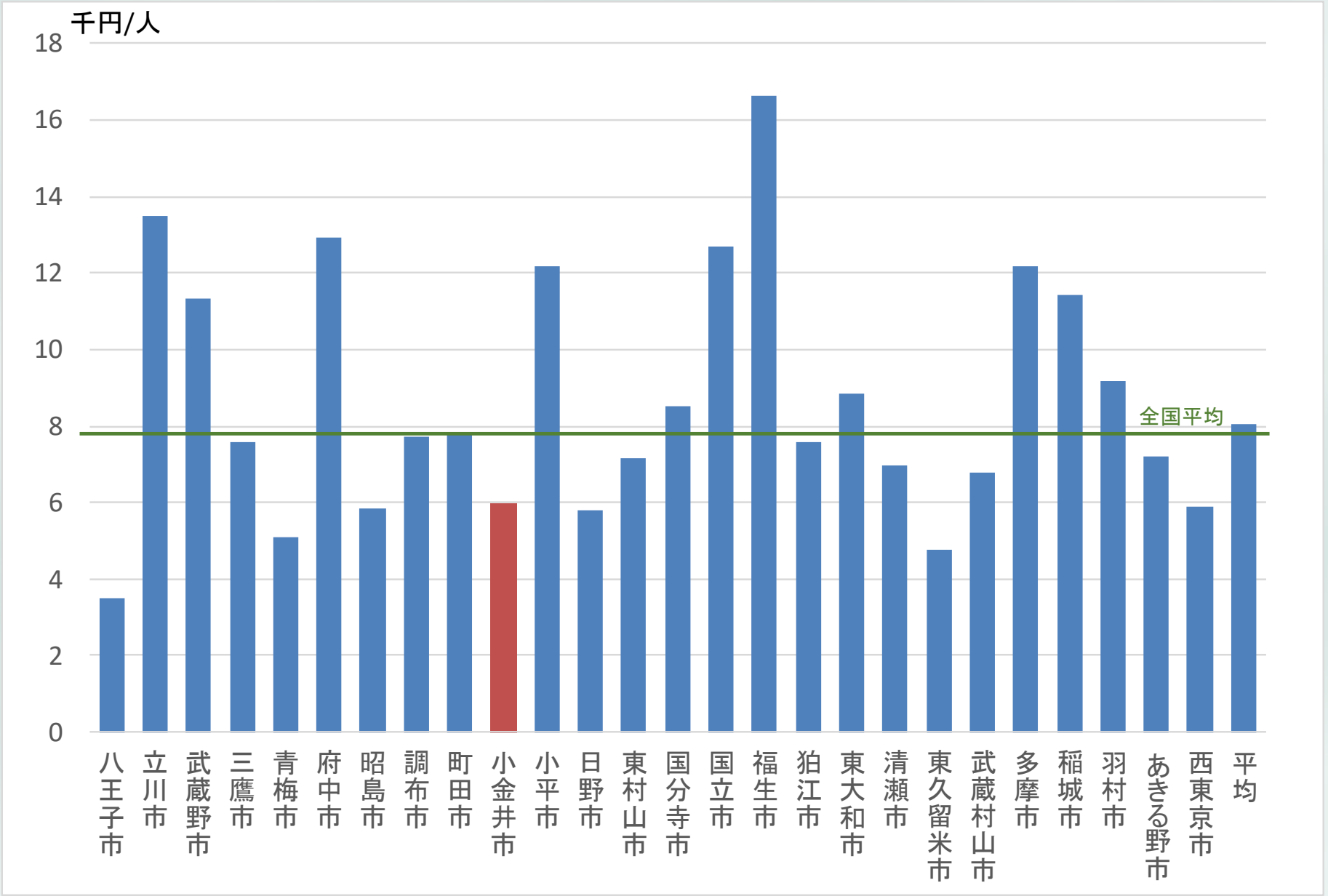

データ元: 平成26年度市町村決算状況調

その他の目的別歳出の推移

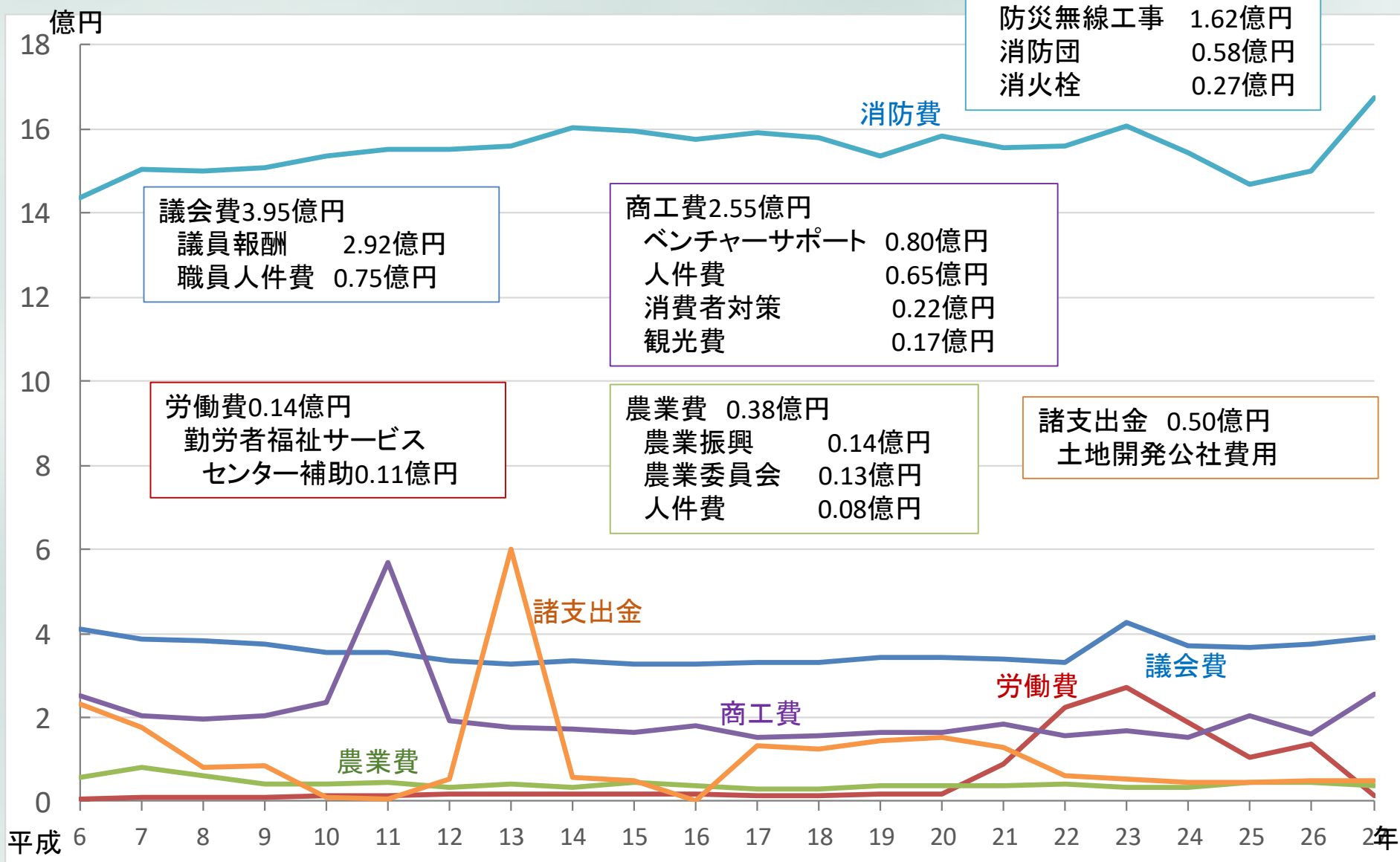

財政分析に思うこと

- 数字の裏付けをもって話をしよう
←なんとなくの言説は意外と嘘がある
- 金額はものごとと結びついて意味がある
(なかなかできないですが・・・)
- 物事には起源・理由がある
←時系列・トレンドをとらえ、
安易な結論に飛びつかない
- 市民参加の質は市民の知識に左右される
→みんなで広めていきましょう。

